Sásdi Közös Önkormányzati Hivatal Jegyzőjétől

Előterjesztés

Sásd Város Önkormányzat Képviselő-testülete 2017. májusi ülésére
a közszolgálati tisztviselők napja munkaszüneti nappá nyilvánítása tárgyában

Tisztelt Képviselő-testület!

A közszolgálati tisztviselők napja (korábbi nevén a köztisztviselők napja) minden év július 1-jén megtartott ünnepnap annak emlékére, hogy 1992-ben ezen a napon lépett életbe a köztisztviselők jogállásáról szóló 1992. évi XXIII. törvény. Az ünnepet 1997-ben tartották meg első alkalommal, 2001-től hivatalosan is munkaszüneti napként. A köztisztviselői törvény helyébe lépő közszolgálati tisztviselőkről szóló 2011. évi CXCIX. törvény (továbbiakban: Kttv.) is egészen tavalyig úgy rendelkezett, hogy a Közszolgálati Tisztviselők Napja július 1-je, amely munkaszüneti nap. 2017. január 1-től a Kttv. 93. § (2) alapján *„a helyi önkormányzat képviselő-testülete a 232/A. §-ban foglaltak szerint egy további munkaszüneti napot állapíthat meg."* A 232/A. § (1) szerint: *„a helyi önkormányzat képviselő-testülete a (2) bekezdésben foglalt feltétellel- rendeletben rendelkezhet arról, hogy a képviselő-testület hivatala köztisztviselője számára a Közszolgálati Tisztviselők Napja, július 1-je munkaszüneti nap. (2) a helyi önkormányzat képviselő-testületének az (1) bekezdés szerinti rendelkezése esetén az azzal összefüggésben keletkező többletköltségek fedezetét a helyi önkormányzat saját bevétele biztosítja."*

A település lakossága megszokta a hivatal ezen egy napos zárását, köztisztviselőik és egyéb hivatali dolgozóink számára pedig ez a megbecsülés egyik jelzése, ezért javaslom, hogy a képviselő-testület éljen ezen jogával.

A tervezet következményei, hatásai:
1. a tervezet társadalmi hatása: nem jelentős, a hivatal egynapos zárása – amennyiben kellő időben és módon van közzétéve – a lakosságra nézve nem jelent jelentős hátrányt.
2. a tervezet gazdasági hatása: nem jelentős.
3. a tervezetnek a költségvetésre gyakorolt hatása: a költségvetésben mindenképpen tervezzük erre a napra jutó munkabéreket.
4. Környezeti és egészségügyi következmények: nincs.
5. Adminisztratív terheket befolyásoló hatása: nincs.
6. A jogszabály megalkotásának szükségessége: törvényi lehetőség, elmaradása esetén már évek óta folyamatosan biztosított többlettől esnének el a dolgozók, negatív gesztusként élnék meg.

Javaslom a közszolgálati tisztviselők napjának munkaszüneti nappá nyilvánításáról szóló helyi rendelet elfogadását.

Sásd, 2017. április 25.

Dr. Kajdon Béla jegyző felhatalmazásával:

Koszorus Tímea
aljegyző

Tervezet

Sásd Város Képviselő-testületének

../2017.(....) önkormányzati rendelete

A Közszolgálati Tisztviselők Napja, július 1-je munkaszüneti nappá nyilvánításáról

Sásd Város Képviselő-testülete az Alaptörvény 32. cikk (2) bekezdésében meghatározott eredeti jogalkotói hatáskörében, a közszolgálati tisztviselőkről szóló 2011. évi CXCIX. törvény 232/A. § (1) bekezdésében meghatározott feladatkörében eljárva a következőket rendeli el:

1. §

A Sásdi Közös Önkormányzati Hivatal köztisztviselője és munkaviszonyban álló dolgozója számára a Közszolgálati Tisztviselők Napja, július 1-je, munkaszüneti nap.

2. §

Jelen rendelet a kihirdetését követő napon lép hatályba.

Sásd, 2017. május

Rabb Győzőné
polgármester

Dr. Kajdon Béla
jegyző

Sásd Város Képviselő-testületének
6/2017.(VI.12.) önkormányzati rendelete

A Közszolgálati Tisztviselők Napja, július 1-je munkaszüneti nappá nyilvánításáról

Sásd Város Képviselő-testülete az Alaptörvény 32. cikk (2) bekezdésében meghatározott eredeti jogalkotói hatáskörében, a közszolgálati tisztviselőkről szóló 2011. évi CXCIX. törvény 232/A. § (1) bekezdésében meghatározott feladatkörében eljárva a következőket rendeli el:

1. §

A Sásdi Közös Önkormányzati Hivatal köztisztviselője és munkaviszonyban álló dolgozója számára a Közszolgálati Tisztviselők Napja, július 1-je, munkaszüneti nap.

2. §

Jelen rendelet a kihirdetését követő napon lép hatályba.

Sásd, 2017. május 31.

Rabb Győzőné
polgármester

Dr. Kajdon Béla
jegyző

A rendelet kihirdetve.
Sásd, 2017. június 12.

Dr. Kajdon Béla
jegyző

SÁSDI KÖZÖS ÖNKORMÁNYZATI HIVATAL JEGYZŐJE
Baranya megye

Sásdi Általános Művelődési Központ Óvodája és Bölcsődéje

7370 Sásd, Rákóczi út 3. Tel/fax: 06 72 575-013

OM azonosító: 201881 Email: ovoda@sasdiamk.hu

Előterjesztés

- A Sásdi ÁMK Városi Könyvtár és Művelődési Központ nyári zárása

Sásdi Általános Művelődési Központ Óvodája és Bölcsődéje
7370 Sásd, Rákóczi út 3. Tel/fax: 06 72 575-013
OM azonosító: 201881 Email: ovoda@sasdiamk.hu

Sásd Város Képviselőtestülete
7370 Sásd, Dózsa György u.32

Tárgy: A Sásdi ÁMK Városi Könyvtár és Művelődési Központ nyári zárása

Tisztelt Polgármester asszony!
Tisztelt Képviselők!

Intézményünk Szervezeti és Működési Szabályzata szerint "a nyári karbantartási-takarítási szünet" július 17-ével kezdődne és augusztus 6-ig tartana, szerdai napokon ügyeleti napot tartanánk.

Kérem a Tisztelt Fenntartót, hogy a fentiek alapján szíveskedjenek engedélyezni a nyári zárás időtartamát.

Sásd, 2017.május24.

Tisztelettel: Gálné Banizs Gabriella
Intézményvezető

Állapotfelmérés

a Sásd, Rákóczi utca 38 szám alatti 388 helyrajzi számon található épületről.

Előzmények:
Sásd Város Önkormányzata megkeresésére állapotfelmérést készítettünk a Sásd, 388 helyrajzi számú, Rákóczi utca 38 szám alatti belterületi ingatlanon álló lakóépületről.

Meglévő állapot leírása:
A tárgyi épület megitélésünk szerint az 1900-as évek elején épülhetett. Közelebbi adat nem ismert. Elrendezésében a Rákóczi utcával párhuzamos gerincű, északi és déli oldalán nyergesített tetőszerkezettel ellátott épület. A nyugati homlokzathoz vélhetően jóval később került hozzáépítve egy nyeregtetős bejárati féltető.
Hosszfőfalas rendszerű, két traktusos épület, az idők folyamán leválasztásokkal több, kisebb lakóegységek alakultak ki.
Az épület jelenleg nem lakott, ismereteink szerint állatforgalmi iroda után bérlakásként lett hasznosítva.
Alapfeltárást nem végeztünk, de a tartófalakon észlelhető repedések a kor építési szokásainak megfelelően 3-5 sor nagyméretű téglaalap lehet. A teherhordó falazat feltárásánál vályogfal és téglafalazat is található. Ez utóbbi az átalakítások során kerülhetett a falszerkezetbe.
Födémszerkezet alsó-felső deszkaborítású fafödém, mennyezeti kiképzése stukatúrnádas sárvakolat.
Tetőszerkezete állószékes nyeregtető. Tetőhéjazata egyenesvágású kisméretű un „apatin" cserép, ami az idők folyamán szétmállott, mohásodott. Az eresz oldali hornyolt cserépfedés 5 sora illesztési és vetemedési hibákkal terhes. A héjazat hibái a faszerkezetre is kihatottak, a fenyő szerkezetek csapolásai korhadtak, stabilitásuk nem megfelelő. Ereszoldalon és gerincen több beázás tapasztalható, ami a mennyezeten keresztül a vakolatot is károsította.
Az épületben fa nyílászáró szerkezetek kerültek beépítésre, melyek az idő folyamán nagyrészt eltűntek. A megmaradt homlokzati ablakiból megállapítható, hogy azok meglétük esetén sem elégítenék ki az elvárható minimális hőtechnikai szabványokat.
Elektromos rendszerben számtalan helyen látható szerelvényhiány. Érintésvédelmi és szabványossági mérés hiányában annak megfelelőségéről nem tudunk egyértelműen nyilatkozni.
Az épület központi csatornahálózatba van kötve. Épületgépészeti szerelvényi és berendezési tárgyai hiányosak, töröttek.

Összegező vélemény:
Összességében megállapítható, hogy az épület jelenlegi állapotában 30 % alatti állékonysági és műszaki értéket képez. Annak felújítása csak a teljes lebontás és új alapozás mellett gazdaságos. Életveszély jelenleg nem áll fenn, de a tetőhéjazat jelentős (teljes) javítása nélkül a mennyezetvakolat leszakadhat.

Kaposvár, 2017. május 31.

Wagner Ernő ügyvezető

Melléklet: fotódokumentáció
térképi kivonat

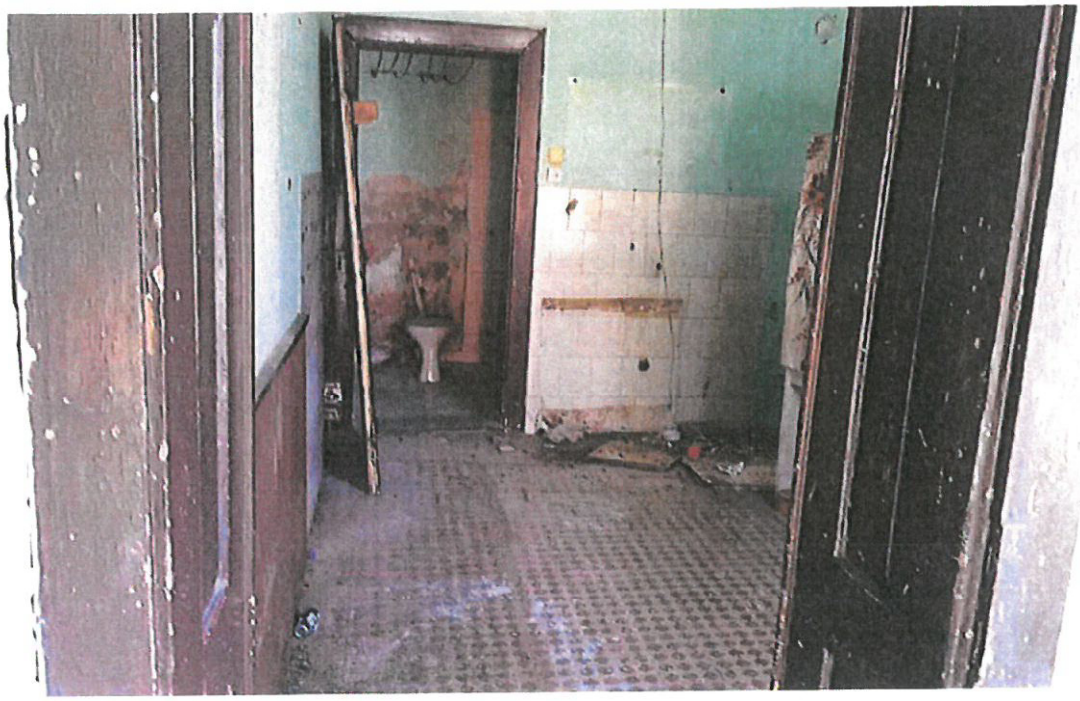

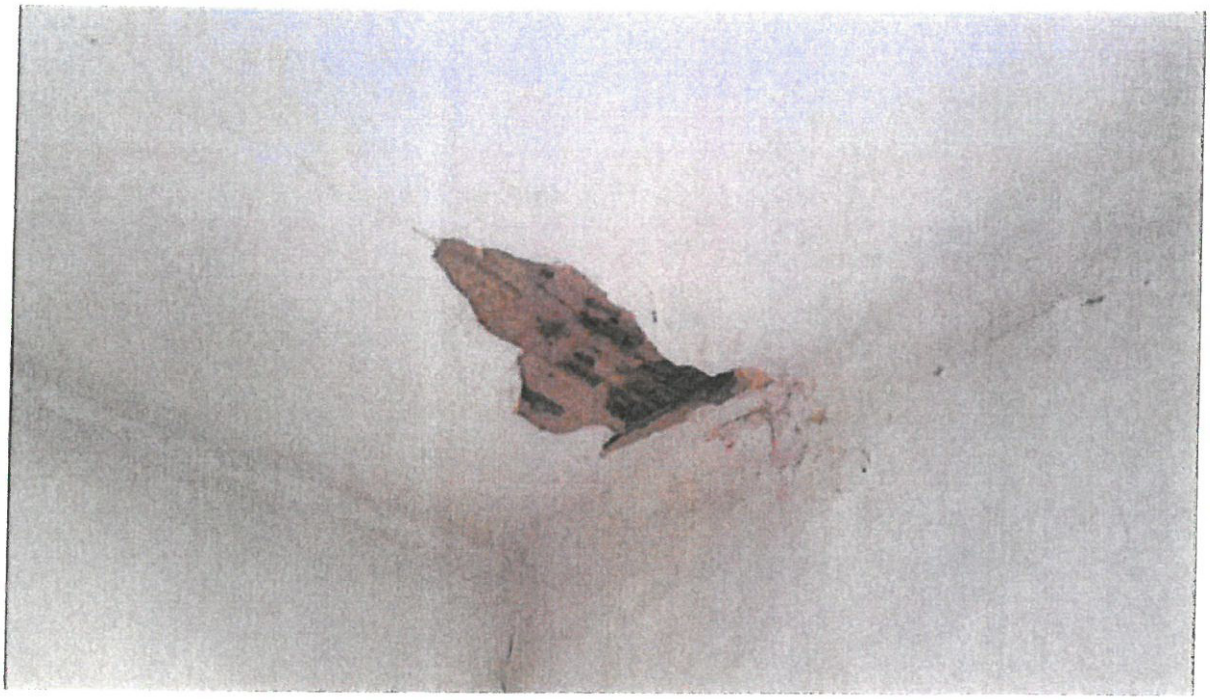

Vt-k
390
42
389
40
388
38
Kö-6
387
386
34
utca
47
331
Vt-k
45
329
43
328
Ki-k
41

SZÉCHENYI 2020

FAIR alrendszer adatkezelési nyilvántartási azonosító: 00937-0002
Jelen kiadmány hiteles kiadmánynak minősülő, elektronikus alkalmazással meghozott automatizált egyedi döntésről szóló elektronikus tájékoztatást tartalmaz.

SÁSD VÁROS ÖNKORMÁNYZATA

Sásd

Dózsa György utca 32
7370

Iktatószám: IKT-2017-602-I1-00000478

Magyar Államkincstár Baranya Megyei Igazgatóság

Pécs, 2017. május 29.

Tárgy: Értesítés támogatási kérelmének támogatásáról

Tisztelt SÁSD VÁROS ÖNKORMÁNYZATA!

Örömmel értesítjük, hogy a(z) Önkormányzati épületek energetikai korszerűsítése c. felhívására benyújtott, TOP-3.2.1-15-BA1-2016-00008 azonosítószámmal nyilvántartott támogatási kérelmét az Magyar Államkincstár Baranya Megyei Igazgatóság vezetője

81 963 706 Ft

összegű támogatásra érdemesnek ítélte az alábbiak szerint:

\"Javasolt támogatási feltételek:
1. Az ÁUF 7. pontja alapján az ingatlan tulajdoni viszonyainak teljes körű igazolása (E-HITELES tulajdoni lap), továbbá az ÁUF 7.4. III. pontjában előírt, a kérelemhez még nem csatolt dokumentumok benyújtása szükséges
2. A Költségek funkcióban \"\"Egyéb projektelőkészítéshez kapcsolódó költség\"\" elnevezésű, \"\"az előkészítés során felmerülő saját teljesítésű költségek; egyéb személyi jellegű kiadások\"\" részletezésű, nettó+ÁFA=bruttó módon rögzített költségelem javítása szükséges a Felhívás 5.5 pont Saját teljesítés elszámolására vonatkozó feltételei alapján.
3. A Támogatást Igénylőnek szükséges felülvizsgálni a projekt kezdési és zárási dátumát, valamint a betervezett mérföldkövek elérési dátumát, és az átdolgozott ütemtervet a támogatási szerződéskötésig benyújtani. Továbbá amennyiben releváns, kérjük benyújtani az új dátumok szerint felülvizsgált monitoring mutató táblázatot is. Továbbá a Felhívás 3.2. fejezet mérföldkövekre vonatkozó előírásai d). pontjában előírt, „a fejlesztéssel érintett létesítmények átadására és az eredményességmérési keret indikátor teljesítésére" vonatkozóan külön mérföldkő rögzítése szükséges. Az 5. mérföldkőnél felülvizsgálandó a tervezett eredmény leírása.
4. A Szerződéskötés során a támogatást igénylőnek a fenntartási időszak kezdetéig vállalnia kell, hogy beszerzi a Megyei Önkormányzat támogató nyilatkozatát arról, hogy a projekt illeszkedik a SEAP/SECAP stratégia célkitűzésinek megvalósításához, amennyiben a megye időközben elkészíti a SEAP/SECAP akciótervét.
5. A kérelemhez becsatolt, meglévő állapotra vonatkozó energetikai tanúsítvány nem hitelesített (nincs rajta HET azonosító, feltöltésre nem került). A szerződéskötés során szükséges bekérni a meglévő állapotra vonatkozó, hitelesített energetikai tanúsítványt.
6. Az indikátortábla átdolgozása szükséges az alábbiak szerint:
a) Az indikátor táblába jellemzően a projektszintű (energetikai tanúsítvány „E" érték) adatokat szükséges megadni, nem az Eprim értékeket. Ettől abban az esetben lehet eltérni, ha a fejlesztés előtti állapotnál tényleges fogyasztási adatot kívánnak feltüntetni (ez jellemzően a villamos energia soron fordulhat elő).
b) Az indikátor táblában az „Energiahatékonyság: A középületek éves primerenergia-fogyasztásának csökkenése" mutató értékének (kWh/év) a GJ-ra átváltott értéke (*0,0036=....GJ/év) kisebbnek vagy egyenlőnek kell lennie az „Energiahatékonysági fejlesztések által elért primer energia felhasználás

FAIR elrendszer adatkezelési nyilvántartási azonosító: 00937-0002
Jelen kiadmány hiteles kiadmánynak minősülő, elektronikus alkalmazással meghozott automatizált egyedi döntésről szóló elektronikus tájékoztatást tartalmaz.

csökkenés" mutató értékének (PJ/év) a GJ/évre átváltott értékével (*1000.000=GJ/év).
Amennyiben az „Energiahatékonysági fejlesztések által elért primer energia felhasználás csökkenés" mutató értéke a nagyobb, akkor szükséges javítani és a módosított indikátor táblázatot benyújtani.
A táblázat módosítása során kérjük vegye figyelembe az alábbiakat:
I. A termelt megújuló alapú hőenergia növekedése nem lehet több, mint a felhasznált fosszilis alapú hőenergia csökkenése, azaz fosszilis hőenergia kiváltáson felüli többlet hőtermelés nem megengedett!
II. A termelt megújuló alapú villamos energia növekedése nem lehet több, mint a felhasznált fosszilis alapú villamos energia csökkenése, azaz fosszilis villamos energia kiváltáson felüli többlet villamos energia termelés nem megengedett! (Pl: Amennyiben többlet fosszilis alapú villamos energia igény keletkezik - például hőszivattyú telepítése esetén -, és a hőszivattyú villamos energia igényét megújuló alapú villamos energiával, például napelemmel kívánják biztosítani, úgy ezen többlet fosszilis alapú villamos energia igényt a fejlesztés előtti állapotnál szükséges csak megjeleníteni! Vagyis a fejlesztés előtti állapot fosszilis alapú villamos energia igényéhez kérjük hozzáadni.)
7. A PO26 indikátor cél dátuma rosszul került rögzítésre 2023.10.30. helyett tévesen 2023.10.31. szerepel. Szerződéskötés során szükséges javíttatni.
8. Az adatlap kitöltési útmutató 2.5. Monitoring mutatók pontja értelmében a Felhívás 3.5. Indikátorok, szakpolitikai mutatók, adatszolgáltatás pontja alapján a megvalósítás és a fenntartás időszakában a kedvezményezett a projekt megvalósulásáról köteles értékeket adni. Tekintettel arra, hogy a támogatási kérelemben a monitoring mutatók adatai a fenntartás időszakára vonatkozóan nem tartalmaznak adatokat, szerződéskötéskor a Támogatást Igénylőnek a fenntartási időszakra vonatkozóan is szükséges a vállalást megtennie.
9. Be kell mutatni azokat a részletes műszaki-pénzügyi kimutatásokat, amelyekből egyértelműen megállapítható (Projekt Terv 11. pont utolsó táblázatában szereplő összes elszámolható beruházási költség nettó összege figyelembe vételével):
a. az épületek hőtechnikai jellemzőinek javítását célzó külső határoló szerkezetek, (beleértve a pince- és zárófödémeket vagy a fűtött tetőteret határoló szerkezeteket) utólagos szigetelésével, külső nyílászárók cseréjével vagy korszerűsítésével, vagy az épületek nyári, passzív hővédelmének javításával elért éves szintű 1 GJ primerenergia-megtakarításra vetített nettó elszámolható beruházási költség nem haladhatja meg a 110.000 Ft/GJ értéket;
b. napelemes rendszerek tervezett telepítése esetén, a beruházás-részre igényelt támogatás nem haladja meg a 450.000 Ft/kW maximális nettó elszámolható beruházási költséget;
c. napkollektoros rendszerek tervezett beépítése esetében, a vonatkozó beruházás-részre igényelt támogatás nem haladja meg a 270 000 Ft/nm értéket nettó elszámolható beruházási költséget;
d. szilárd biomassza kazán beépítése esetében, a kazánteljesítményre vetített nettó elszámolható beruházási költség nem haladja meg a 150.000 Ft/kW értéket.
10. A tájékoztatás, nyilvánosság biztosítás költségelem vonatkozásában a „Kommunikációs csomagok keretében elszámolható költségek felső korlátai" című dokumentumban szereplő feltételnek való megfelelést kérjük, a projekt-előkészítési mérföldkő végéig igazolni szíveskedjenek.\"

1. mérföldkőig teljesítendő:
1. A Felhívás 5.7 pontjában előírt fajlagos korlátok projektmegvalósítás során történő betartásának az (ön)ellenőrzése érdekében az első mérföldkő elérésének időpontjáig szükséges a „TOP_321_energetikai_ellenőrző_segédtábla.xlsx" excel segédtáblát a projekt részletesen kidolgozott műszaki tartalma és költségvetése alapján teljes körűen kitöltve a közreműködő szervezet részére benyújtani. A segédtáblát a közreműködő szervezet bocsájtja a kedvezményezett részére a szerződéskötési folyamat során.

Tájékoztatjuk továbbá, hogy az Ön támogatási kérelmére vonatkozó döntést a Pályázati E-ügyintézés felületen módjában áll megtekinteni.

SZÉCHENYI 2020

FAIR alrendszer adatkezelési nyilvántartási azonosító: 00937-0002
Jelen kiadmány hiteles kiadmánynak minősülő, elektronikus alkalmazással meghozott automatizált egyedi döntésről szóló elektronikus tájékoztatást tartalmaz.

Tájékoztatjuk, hogy e döntés ellen a 272/2014 (XI.05) Kormányrendelet 152. §-ban foglaltak alapján a döntés kézhezvételétől számított 10 napon belül, indokolt, a megsértett jogszabályi vagy a felhívásban foglalt rendelkezést egyértelműen megjelölő kifogást nyújthat be, amennyiben az eljárás jogszabálysértő, illetve felhívásba ütköző. A kifogás beérkezésétől az azt elbíráló döntés közléséig a kifogásban foglaltakkal összefüggő határidők nyugszanak.Felhívjuk figyelmét, hogy amennyiben kifogásában nem jelöli meg a megsértett jogszabályi vagy felhívásban foglalt rendelkezést, kifogása érdemi vizsgálat nélkül elutasításra kerül. Tájékoztatjuk továbbá, hogy a kifogás benyújtására rendelkezésre álló határidő jelen értesítés Pályázati e-ügyintézés felületen történő első megtekintését, tehát a kézhezvételt követő naptól veszi kezdetét. (Amennyiben az értesítés megtekintése az elküldés napját követő hét napon belül nem történik meg, a dokumentumot kézbesítettnek tekintjük.)

Kifogását a Pályázati e-ügyintézés felület Kifogáskezelés moduljában található adatlap kitöltésével és elküldésével elektronikus úton nyújthatja be, ahol lehetősége van melléklet csatolására is.

Köszönjük a felhívás iránt tanúsított érdeklődését. Felhívjuk szíves figyelmét, hogy az Európai Unió által társfinanszírozott valamennyi pályázati lehetőségről tájékozódhat a www.szechenyi2020.hu weboldalon.

Tisztelettel:

Magyar Államkincstár Baranya Megyei
Igazgatóság

SZÉCHENYI 2020

FAIR alrendszer adatkezelési nyilvántartási azonosító: 00937-0002
Jelen kiadmány hiteles kiadmánynak minősülő, elektronikus alkalmazással meghozott automatizált egyedi döntésről szóló elektronikus tájékoztatást tartalmaz.

SÁSD VÁROS ÖNKORMÁNYZATA

Sásd

Dózsa Gy. u. 32
7370

Iktatószám: IKT-2017-602-I1-00000453

Magyar Államkincstár Baranya Megyei Igazgatóság

Pécs, 2017. május 29.

Tárgy: Értesítés támogatási kérelmének támogatásáról

Tisztelt SÁSD VÁROS ÖNKORMÁNYZATA!

Örömmel értesítjük, hogy a(z) Települési környezetvédelmi infrastruktúra-fejlesztések c. felhívására benyújtott, TOP-2.1.3-15-BA1-2016-00010 azonosítószámmal nyilvántartott támogatási kérelmét az Magyar Államkincstár Baranya Megyei Igazgatóság vezetője

17 192 359 Ft

összegű támogatásra érdemesnek ítélte az alábbiak szerint:

\"Javasolt támogatási feltételek:

1. A támogatási szerződés megkötéséig a támogatási kérelem adatlapon szükséges javítani az indikátor vállalt célértékét a Projektelőkészítő Tanulmánnyal összhangban.
2. Az adatlap kitöltési útmutató 2.5. Monitoring mutatók pontja értelmében a Felhívás 3.5. Indikátorok, szakpolitikai mutatók, adatszolgáltatás pontja alapján a megvalósítás és a fenntartás időszakában a kedvezményezett a projekt megvalósulásáról köteles értékeket adni. Tekintettel arra, hogy a támogatási kérelemben a monitoring mutatók adatai a fenntartás időszakára vonatkozóan nem tartalmaznak adatokat, szerződéskötéskor a Támogatást Igénylőnek a fenntartási időszakra vonatkozóan is szükséges a vállalást megtennie.
3. A tájékoztatás, nyilvánosság biztosítás költségelem vonatkozásában a „Kommunikációs csomagok keretében elszámolható költségek felső korlátai" című dokumentumban szereplő feltételnek való megfelelést kérjük, az 1. mérföldkő végéig igazolni szíveskedjenek.
4. A 2. mérföldkőig a támogatást igénylőnek igazolnia kell, hogy a projektre vonatkozó beszerzések/közbeszerzések ajánlattételi felhívásaiban feltételként szerepelteti a támogatási kérelemben vállalt létszámú hátrányos helyzetű lakosok bevonását.

\"

Tájékoztatjuk továbbá, hogy az Ön támogatási kérelmére vonatkozó döntést a Pályázati E-ügyintézés felületen módjában áll megtekinteni.

Tájékoztatjuk, hogy e döntés ellen a 272/2014 (XI.05) Kormányrendelet 152. §-ban foglaltak alapján a döntés kézhezvételétől számított 10 napon belül, indokolt, a megsértett jogszabályi vagy a felhívásban foglalt rendelkezést egyértelműen megjelölő kifogást nyújthat be, amennyiben az eljárás jogszabálysértő,

FAIR alrendszer adatkezelési nyilvántartási azonosító: 00937-0002
Jelen kiadmány hiteles kiadmánynak minősülő, elektronikus alkalmazással meghozott automatizált egyedi döntésről szóló elektronikus tájékoztatást tartalmaz.

illetve felhívásba ütköző. A kifogás beérkezésétől az azt elbíráló döntés közléséig a kifogásban foglaltakkal összefüggő határidők nyugszanak.Felhívjuk figyelmét, hogy amennyiben kifogásában nem jelöli meg a megsértett jogszabályi vagy felhívásban foglalt rendelkezést, kifogása érdemi vizsgálat nélkül elutasításra kerül. Tájékoztatjuk továbbá, hogy a kifogás benyújtására rendelkezésre álló határidő jelen értesítés Pályázati e-ügyintézés felületen történő első megtekintését, tehát a kézhezvételt követő naptól veszi kezdetét. (Amennyiben az értesítés megtekintése az elküldés napját követő hét napon belül nem történik meg, a dokumentumot kézbesítettnek tekintjük.)

Kifogását a Pályázati e-ügyintézés felület Kifogáskezelés moduljában található adatlap kitöltésével és elküldésével elektronikus úton nyújthatja be, ahol lehetősége van melléklet csatolására is.

Köszönjük a felhívás iránt tanúsított érdeklődését. Felhívjuk szíves figyelmét, hogy az Európai Unió által társfinanszírozott valamennyi pályázati lehetőségről tájékozódhat a www.szechenyi2020.hu weboldalon.

Tisztelettel:

Magyar Államkincstár Baranya Megyei
Igazgatóság

Ötletpályázat Sásd város TOP 2.1.2-16 pályázati felhívás keretében beadandó pályázatának műszaki tartalma tárgyban

A tervpályázat tárgya

Sásd város a „Zöld város kialakítása" (TOP 2.1.2-16) felhívás keretében pályázatot kíván benyújtani *(a pályázati kiírás az alábbi internetes hivatkozáson érhető el: https://www.palyazat.gov.hu/top-212-16-zld-vros-kialaktsa-1)*. A tervezési terület a város egyik kiemelt jelentőségű közösségi tere/zöldfelülete/zöldfelületi rendszere, melynek városszerkezetben betöltött szerepének újra definiálása, fenntarthatóság szempontjain alapuló korszerű újraértékelése/fejlesztése a város fontos célkitűzése.
A fenti pályázati kiírás elsősorban olyan infrastruktúra-fejlesztéseket támogat, amelyek javítják a települések általános környezeti állapotát, segítik a település fenntartható fejlődési pályára állítását, a beruházások során olyan technológiák, módszerek kerülnek alkalmazásra, amelyek környezet- és természetkímélő módon biztosítják a megépített infrastruktúra és a település működését, elősegítik a fenntartható fejlődést. A fejlesztés a városi környezet megújításán túl a gazdaság fejlődésére, a foglalkoztatás bővülésére is irányul.

A tervpályázat célja

Javaslattétel a tervezési terület funkcionális rendezésére, revitalizációjára. Olyan városépítészeti, építészeti, tájépítészeti és képzőművészeti megoldásokat alkalmazó lehetséges koncepció kidolgozása, amely kreatív ötletekkel járul hozzá a település fejlesztéséhez és alternatív programot kínál a rendezetlen területek (épített és természeti környezet) közösségi, rekreációs funkcióval való megtöltésére a természeti értékek, zöldfelületek és növényállomány megőrzése mellett.

A pályázat célja, hogy a beérkezett tervek közül a legjobb javaslat(ok) felhasználásával kerüljön kialakításra a tervezési feladatok koncepciójának szakmai megalapozása, valamint a beadandó pályázat részletes műszaki tartalma. A pályaművek értékelése a kijelölt szakmai bíráló bizottság által, a jelen kiírásban megadott szempontok alapján történik.

A tervezési feladat

A tervezés során kiemelt figyelmet kell fordítani a TOP 2.1.2-16 pályázati felhívásban megfogalmazott koncepcionális célok, meghatározott műszaki és egyéb követelmények maradéktalan betartására.

A tervezési feladat elsődleges célja az, hogy a 21. század elvárásainak megfelelő igényes és fenntartható zöldterület térbeli keretei kialakításának lehetőségét megteremtse.

Cél, hogy a területen egy magas környezeti minőséget biztosító városi szövet jöjjön létre, mely képes hosszútávon fenntartható és energiatudatos módon működni. A minőségi közterületek és zöldfelületek kialakításának lehetőségén túl a tervezőnek a kapcsolódó alapinfrastruktúra hálózatra/meglévő megújítására/új kialakítására is megoldási javaslatot kell adnia.

Cél a tervezési területen elhelyezkedő (356 hrsz.) leromlott műszaki állapotú, kedvezőtlen építészeti megjelenésű pavilonsor lebontása, a meglévő kereskedelmi gazdasági funkciók új épület(ek)ben történő elhelyezése.
A tervezés során - a közhasználatú zöldfelületek növelésén túl - javaslatot kell tenni az üzletsor gazdaságélénkítési céllal történő megújítására és/vagy új épület(ek) kialakítására. Új épület(ek) építése esetén az építési tevékenység befejezéséig biztosítani kell a meglévő pavilonsor fennmaradását, a meglévő vállalkozások zavartalan működését.

Sásd Város Önkormányzata a TOP-1.1.3-16 felhívás (Helyi gazdaságfejlesztés) keretében pályázatot kíván benyújtani, melynek tárgya helyi termelői piac kialakítása a jelen felhívásban érintett akcióterületen. A tervezési területen elhelyezkedő, 359-es hrsz.-ú ingatlanon katasztrófavédelmi őrs létesítése történik a közeljövőben. A tervezés során törekedni kell a tervezett piac és a katasztrófavédelmi őrs épületének és kapcsolódó területeinek építészeti kialakításának koncepcionális figyelembevételére.

A tervezési terület lehatárolása

- A Deák tértől déli irányban elhelyezkedő zöldfelület (369/10 hrsz.)
- A Rákóczi Ferenc utca és a Temető utca csomópontjához északnyugati irányból csatlakozó területek (356, 357/1, 360, 361 hrsz.)
- A Temető utca és a Dózsa György utca csomópontjának délnyugati oldalán elhelyezkedő zöldterület, közpark (44, 46 hrsz.)
- Fáy András utca északi vége és a temető közötti zöldfelület (54/1, 54/36 hrsz.)
- A Dózsa György utca Temető utcai csomópontjától Kossuth Lajos utcai csomópontjáig tartó szakasza (118 hrsz.)

(A tervezési terület áttekintő térképét jelen felhívás 1. sz. melléklete tartalmazza)

A tervpályázat kiírója

Baranya Megyei Önkormányzati Hivatal (7621 Pécs, Széchenyi tér 9. I. emelet)
Sásd Város Önkormányzata (7370 Sásd, Dózsa György utca 32.)

A tervpályázat lebonyolítója

Baranya Megyei Önkormányzati Hivatal (7621 Pécs, Széchenyi tér 9. I. emelet)

A tervpályázat fajtája, formája

a) A tervpályázati eljárás fajtája: ötletpályázat
b) A tervpályázati eljárás modellje: meghívásos
c) A tervpályázat: titkos
d) A tervpályázat lebonyolítása
   - a tervpályázati eljárásokról szóló 310/2015. (X. 28.) Korm. rendelet (továbbiakban: *Korm. Rend.*), valamint
   - jelen tervpályázati kiírás előírásai szerint történik.

A tervpályázaton való részvétel feltételei

A tervpályázat résztvevője - pályázó - (azaz a pályamű szerzője) az a természetes vagy jogi személy, egyéni cég vagy személyes joga szerint jogképes szervezet lehet:

a) aki, vagy amely a Korm. Rend. 17. § (1) bekezdés alapján, aki jelen kiírásban meghirdetett tervezési feladat elkészítésére vállalkozik, vagy akit, illetve amelyet erre felkértek.
b) aki, vagy amely a Korm. Rend 17. § (2) bekezdés alapján, azzal, hogy pályázatát benyújtotta, a tervpályázati kiírás feltételeit magára nézve kötelezőnek elfogadta,
c) akivel, vagy amellyel szemben a Korm. Rend 17. § (3) bekezdésében szereplő kizáró ok nem áll fenn, azaz szakmai tevékenysége körében - három évnél nem régebben meghozott jogerős ítéletben megállapított - jogszabálysértést nem követett el,
d) akivel, vagy amellyel szemben a Korm. Rend 18. § (4) bekezdés a-c) pontjában szereplő kizáró okok nem állnak fenn, azaz:

   - a bírálóbizottság résztvevőjének a Polgári Törvénykönyvről szóló 2013. évi V. törvény 8:1. § 2. pontja szerint nem a hozzátartozója,
   - a bírálóbizottság résztvevőjével együtt azonos gazdálkodó szervezettel nem áll munkaviszonyban, vagy munkavégzésre irányuló egyéb jogviszonyban, illetve azonos gazdálkodó szervezetben tulajdoni részesedéssel nem rendelkezik,
   - a bírálóbizottság résztvevőjével egy éven belül közösen pályaművet nem nyújtott be,

e) amely gazdálkodó szervezettel szemben a Korm. Rend 18.§(5) bekezdés a-b) pontjaiban szereplő kizáró okok nem állnak fenn, azaz:

   - a gazdálkodó szervezet vezető tisztségviselője, felügyelőbizottsági tagja vagy a gazdálkodó szervezetben tulajdoni részesedéssel rendelkező tagja, illetve ezeknek a hozzátartozója nem a bírálóbizottság résztvevője,
   - a gazdálkodó szervezettel a bírálóbizottság bármely résztvevője nem áll munkaviszonyban vagy munkavégzésre irányuló egyéb jogviszonyban,

f) aki, vagy amely a pályázat szerzőit - a pályázathoz csatolt lezárt borítékban - név szerint megnevezte

A tervpályázat résztvevőjének (szerzőjének) társtervezője, munkatársa az lehet, akivel szemben a Korm. Rend 18. § (4) szerinti kizáró okok egyike sem áll fenn. A társszerzők és a szerzők munkatársai (a vonatkozó etikai normák betartásával) több pályázatban is közreműködhetnek.

A tervpályázaton a pályázó csak egy pályaművel vehet részt.

A tervpályázat lebonyolításának határidői

- Ötletpályázat tervezett meghirdetése - **2017. június 1. (csütörtök)**
- Helyszíni szemle tervezett időpontja - 2017. június 8. (csütörtök) 10.00 óra
- Kérdések feltevésének tervezett határideje- 2017. június 15. (csütörtök)
- Kérdésekre adott válaszok tervezett határideje - 2017. június 21. (szerda)
- Pályaművek beérkezésének tervezett határideje- **2017. augusztus 4. (péntek) 14.00 óra**
- Pályaművek értékelésének tervezett határideje - 2017. augusztus 10. (csütörtök)
- Az ötletpályázat eredményének tervezett kihirdetése, a díjak átadása, a díjazásban nem részesült pályaművek visszaadása **2017. augusztus 15. (kedd)**

Díjazás

A pályaművek díjazására és megvételére szánt összeg: **(bruttó) 1.150.000,- Ft***

- A díj legnagyobb összege:
  (bruttó) 750.000,- Ft
- A megvétel legkisebb összege:
  (bruttó) 200.000,- Ft

*A díjazásához kapcsolódó költségeket a tervpályázat lebonyolítója vállalja.

A bíráló bizottság összetétele

- Dr. Szabó Éva, habilitált egyetemi docens, építészmérnök, BMMK
- Prof. Dr. Dévényi Sándor DLA, Kossuth díjas építész, MMA Elnökségi tag
- Böjte Tibor, okl. keretészmérnök, táj- és kertépítészeti tervező
- Rabb Győzőné, Sásd város polgármestere
- Riegl Gábor, mb. megyei főépítész

Az értékelés szempontjai

- **A TOP 2.1.2-16 pályázati kiíráshoz való illeszkedés** (A pályamű illeszkedik-e a tárgyi pályázati felhívás feltételrendszeréhez, szellemiségéhez)

- **Funkció - megvalósíthatóság, helyénvalóság** (A pályamű olyan releváns, megvalósítható, értékálló koncepciót képvisel-e, mely hosszú távon képes rendezni a tervezési terület jövőbeni szerepét.
  A megvalósítás reális, időbeli ütemezhetősége, reális megvalósítási költségek és reális műszaki megoldások alkalmazása, a fenntarthatósági szempontrendszernek való megfelelés.)

- **Megjelenés, városkép, látvány** (A pályamű által felvetett ötletek harmonikusan illeszkednek-e a városképbe, figyelembe veszik-e az egyedi helyi adottságokat, a településre jellemző örökségvédelmi és arculati jellegzetességeket. A terv érzékenyen reagál-e a kialakult környezetre, illetve magas szintű építészeti/tájépítészeti megoldásokkal vízionálja-e az elvárt minőségi zöldfelületet.)

- **Városszerkezeti szerep** (A pályamű korszerű, harmonikus megoldásokkal igyekszik-e bekapcsolni a területet a város vérkeringésébe, teremt-e valódi kapcsolatot, illetve segíti-e a terület megközelíthetőségét, fejleszti-e a közlekedési kapcsolatokat - akár forgalmi rend megváltoztatása stb. által).

- **Innováció, értékőrzés, értékteremtés** (A pályamű megfogalmaz-e olyan innovatív, fenntartható ötleteket, melyek a kialakult állapot értékeit megtartva, azokat új értékekkel ruházza fel, új tartalommal tölti meg.)

- **Tervi szempontrendszer** (kidolgozottság, részletezettség, közérthetőség, tervpályázati kiírás szerinti megítélhetőség, kiírásnak való megfelelés)

A pályaművek tartalma

A pályaművek minimálisan elvárt tartalmi elemei:

- Helyszínrajz és/vagy koncepció ábra (a terület városszerkezeti kapcsolatának/kapcsolatainak igazolása) M=1:4000/5000
- Beépítési és környezetalakítási javaslat (a tervezési terület rendszerének, funkcióinak, minőségének bemutatása) M=1:1000/2000
- A kapcsolódó alapinfrastruktúra koncepcióterve (a terület energia és közműellátási rendszerének stb. bemutatása) Lépték: tetszőleges
- Épület/építmény tervezése esetén:
  - alaprajz M=1:100/200
  - megértéshez szükséges számú metszet
  - homlokzatok

- látványtervek

- Szöveges összefoglaló a tervezett beavatkozásokról
  Rövid műszaki leírás maximum 5 db A4-es oldal terjedelemben
  - építészeti/tájépítészeti kialakítás, funkciók, burkolatok, berendezések, növényalkalmazás, stb.
  - munkanemenkénti költségbecslés (zöldfelület, burkolt felület, épület/építmény építése, energetikai korszerűsítés, eszközbeszerzés, stb.) meghatározása
  - a műszaki leírás adjon eligazítást minden olyan körülményről, amely a tervlapokról nem olvashatók le

Kapcsolattartás

A kiírással, pályázattal kapcsolatos szakmai kérdésekkel Tőke Máté főépítészi referenst lehet keresni. (telefon: 06-72/500-429, e-mail cím: toke.mate@baranya.hu, mobiltelefon: 06-30/677-04-88)

A pályaművek benyújtása

A pályaműveket postai úton vagy futárszolgáltatással a Baranya Megyei Önkormányzati Hivatal (Pécs, Széchenyi tér 9. 7621) címére kell eljuttatni a megjelölt határidőig. A benyújtás időpontjának a pályamű kiírásban meghatározott helyre történő beérkezésének időpontját kell tekinteni. A postai/futárszolgáltatási átfutási idő miatti késedelem a pályázó kockázata. A késve beérkezett pályaműveket a Bíráló Bizottság a küldemény felbontása nélkül az ötletpályázatból kizárja.

A borítékon kérjük feltűntetni a *„Zöld Város kialakítása Sásdon - ötletpályázat"* megnevezést. A pályaművek nem sérthetik a titkosságot. A pályaművet tartalmazó csomagot, az egyes munkarészeket névaláírással, jeligével, a szerzőkre utaló emblémával, jellel ellátni nem szabad. A pályamű semmilyen, a szerzők vagy azok munkahelyére vonatkozó utalást nem tartalmazhat. A titkossági szabályt megszegő pályaművet a bírálóbizottság az értékelésből kizárja.

A pályaművek formájával kapcsolatban külön formai előírás nincsen, csupán az az értelem szerinti elvárás, hogy abból a beküldött ötlet megfelelően érthető formában felismerhető, jól rekonstruálható legyen.

A Pályázó köteles nyilatkozni arról, hogy a pályamű szerzőivel szemben a Tervpályázati Kormányrendelet 17. § (3) bekezdése és a 18. § szerinti kizáró ok és összeférhetetlenség nem áll fenn. Ha a beadott pályamű a szerző szabadalmi oltalom vagy szabadalmi bejelentés alatt álló műszaki megoldását tartalmazza, úgy erről - a megoldás tartalmának megnevezése nélkül - a műleírás elején kell a szerzőnek nyilatkoznia a titkosság maradéktalan betartása mellett

A tovább tervezésre vonatkozó feltételek

A Korm. Rend. 34. § (5) alapján az ötletpályázatot követően a nyertessel szolgáltatás megrendelésére irányuló szerződés megkötésére nem kerül sor.

A díjazásban és megvételben részesült pályamunkák a kiíró tulajdonába kerülnek, aki a tervezési program véglegesítése céljából további ellenszolgáltatás nélkül azokat felhasználhatja az érvényes szerzői jogi törvény betartásával. A díjazott és megvételben részesült pályaművek szerzői a végleges tervezési program kidolgozására pályaművük beadásával szerzői művük felhasználási engedélyét megadják.

1. sz. melléklet

A tervezési terület áttekintő térképe:

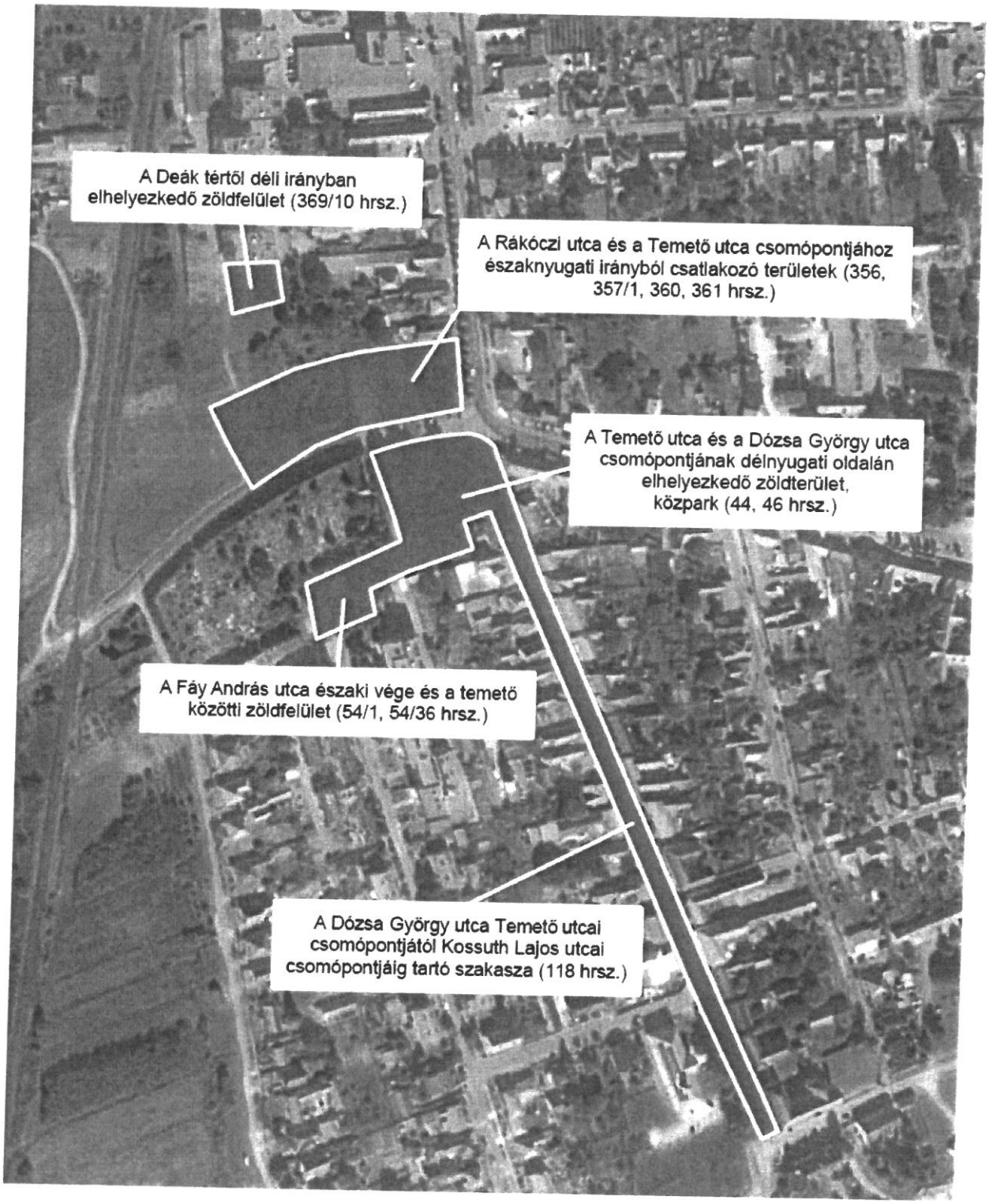

Sásd Város Önkormányzata Képviselő-testülete megismerte a jegyzőkönyvhöz csatolt előterjesztés szerint az „Ötletpályázat Sásd város TOP 2.1.2-16 pályázati felhívás keretében beadandó pályázatának műszaki tartalma" (Zöld város projekt) tárgyában készített ötletpályázat kiírás tervezetének tartalmát és azt változatlan formában elfogadja.

Sásd Város Önkormányzata Képviselő-testülete felhatalmazza a város polgármesterét, hogy a Baranya Megyei Mérnöki Kamarával, a Dél-Dunántúli Építész Kamarával, valamint a Baranya Megyei Önkormányzati Hivatallal egyeztetve alakítsa ki álláspontját a Zöld város projekthez kapcsolódó ötletpályázat meghívotti tervezői körére vonatkozóan.

Sásd Város Önkormányzat Képviselő-testülete felhatalmazza a város polgármesterét, hogy ezen határozat megküldésével tájékoztassa döntéséről a Baranya Megyei Önkormányzati Hivatalt annak érdekében, hogy a felhívástervezetben rögzített határidő figyelembe vételével a tervpályázat lebonyolítását megkezdhesse.

Sásd Város Önkormányzat Képviselő-testülete felhatalmazza a város polgármesterét, hogy az ötletpályázatra vonatkozó felhívással kapcsolatos dokumentumokat - mint az egyik kiíró szervezet képviselője - aláírja.

Sásd Város Képviselő-testülete

KIVONAT

Készült Sásd Város Képviselő-testületének 2017. május 11. napján tartott zárt testületi ülésének jegyzőkönyvéből.

Tárgy: A helyi gazdaságfejlesztésre vonatkozó TOP-1.1.3-16 kódszámú felhívásban kiírt pályázat és a Zöldváros kialakítása című TOP-2.1.2-15 kódszámú felhívásban kiírt pályázatok előkészítése, tervezői ajánlat megtárgyalása

Sásd Város Képviselő-testülete 7 igen szavazattal, ellenszavazat, tartózkodás nélkül az alábbi határozatot hozta:

Sásd Város Képviselő-testületének

74/2017.(V.11.) KTH. számú határozata

Sásd Város Önkormányzat Képviselő-testülete a fedett piacépület vázlatterv elkészítésével (Helyi gazdaság működtetését segítő helyi-térségi feltételek biztosítására a megyékben TOP-1.1.3-16 c. pályázathoz) és a tervezett piacépület környezetalakítási vázlatterv elkészítésével (Városi területek környezettudatos megújítására, Zöld város kialakítása) a Marp Kft.-t bízza meg, továbbá a Kft. tervezési árajánlatát elfogadja 496.000 Ft+ÁFA összegben.
A képviselő-testület felhatalmazza a polgármestert a fentieknek megfelelő vállalkozási szerződés aláírására.

Határidő: 2017. június 15.
Felelős: Rabb Győzőné polgármester

Kmft.

Rabb Győzőné s.k.
polgármester

Dr. Kajdon Béla s.k.
jegyző

Kivonat hiteles:
Sásd, 2017. május 31.

Vészi Adrienn
titkársági előadó

SÁSD VÁROS ÖNKORMÁNYZATI HIVATAL Baranya megye 1.

Sásd Város Képviselő-testülete

KIVONAT

Készült Sásd Város Képviselő-testületének 2017. május 11. napján tartott zárt testületi ülésének jegyzőkönyvéből.

Tárgy: A település arculati kézikönyv és településképi rendelet előkészítésére megbízás és főépítész alkalmazása

Sásd Város Képviselő-testülete 7 igen szavazattal, ellenszavazat, tartózkodás nélkül az alábbi határozatot hozta:

Sásd Város Képviselő-testületének

75/2017.(V.11.) KTH. számú határozata

Sásd Város Önkormányzat Képviselő-testülete Sásd Város településképi arculati kézikönyvének és a településképi rendeletének elkészítésével a Lugosi és Társai Tervező Bt.-t bízza meg, továbbá a Bt. árajánlatát elfogadja 1.050.000 Ft összegben, egyúttal felhatalmazza a polgármestert Lugosi Ágnes építészmérnök főépítészi megbízására.
A képviselő-testület felhatalmazza a polgármestert a fentieknek megfelelő vállalkozási szerződés aláírására.

Határidő: 2017. június 15.
Felelős: Rabb Győzőné polgármester

Kmft.

Rabb Győzőné s.k.
polgármester

Dr. Kajdon Béla s.k.
jegyző

Kivonat hiteles:
Sásd, 2017. május 31.

Vészi Adrienn
titkársági előadó

SÁSDI KÖZÖS ÖNKORMÁNYZATI HIVATAL Baranya megye 1.

Sásd Közös Önkormányzati Hivatal Jegyzőjétől

Előterjesztés

Sásd Város Képviselő-testülete 2017. májusi ülésére

Sásd Város Önkormányzata gyermekjóléti és gyermekvédelmi feladatai ellátásáról szóló átfogó értékelés tárgyában

Tisztelt Képviselő-testület!

A gyermekek védelméről és a gyámügyi igazgatásról szóló 1997. évi XXXI. törvény (a továbbiakban: Gyvt.) 96. § (6) bekezdése szerint az önkormányzat a gyermekjóléti és gyermekvédelmi feladatainak ellátásáról – a gyámhatóságokról, valamint a gyermekvédelmi és gyámügyi eljárásról szóló 149/1997.(IX.10.) Korm. rendelet 10. számú mellékletében foglalt tartalommal - évente május 31-ig átfogó értékelést készít, amelyet a képviselő-testület megtárgyal. Az értékelést meg kell küldeni a kormányhivatalnak, amely javaslattal élhet a helyi önkormányzat, illetve az állam fenntartói feladatainak ellátására.

Az értékelő beszámoló a korábbiakhoz hasonlóan ismét tartalmazza a gyermekjóléti szolgálat beszámolójával együtt a szociális és gyermekvédelmi feladatok ellátására a Sásdi Szociális és Gyermekjóléti Társulás keretében működtetett intézmény, a Sásdi Szociális és Gyermekjóléti Szolgálat előző évi működési beszámolóját is.

Az átfogó értékelés tartalmának szabályozása nem változott az elmúlt évben, a következőkre kell kiterjedjen:

1. A település demográfiai mutatói, különös tekintettel a 0–18 éves korosztály adataira.
2. Az önkormányzat által nyújtott pénzbeli, természetbeni ellátások biztosítása:
   – a rendszeres gyermekvédelmi kedvezményben részesülők száma, a rendkívüli gyermekvédelmi támogatásban részesültek száma, kérelmezőkre vonatkozó általánosítható adatok, elutasítások száma, főbb okai, önkormányzatot terhelő kiadás nagysága,
   – egyéb, a Gyvt.-ben nem szabályozott pénzbeli vagy természetbeni juttatásokra vonatkozó adatok,
   – gyermekétkeztetés megoldásának módjai, kedvezményben részesülőkre vonatkozó statisztikai adatok.
3. Az önkormányzat által biztosított személyes gondoskodást nyújtó ellátások bemutatása:
   – gyermekjóléti szolgáltatás biztosításának módja, működésének tapasztalata (alapellátásban részesülők száma, gyermekek veszélyeztetettségének okai, válsághelyzetben levő várandós anyák gondozása, családjából kiemelt gyermek szüleinek gondozása, jelzőrendszer tagjaival való együttműködés tapasztalatai),
   – gyermekek napközbeni ellátásának, gyermekek átmeneti gondozásának biztosítása, ezen ellátások igénybevétele, s az ezzel összefüggő tapasztalatok.
4. A felügyeleti szervek által gyámhatósági, gyermekvédelmi területen végzett szakmai ellenőrzések tapasztalatainak, továbbá a gyermekjóléti és gyermekvédelmi szolgáltató tevékenységet végzők működését engedélyező hatóság ellenőrzésének alkalmával tett megállapítások bemutatása.
5. Jövőre vonatkozó javaslatok, célok meghatározása a Gyvt. előírásai alapján (milyen ellátásokra és intézményekre lenne szükség a problémák hatékonyabb kezelése érdekében, gyermekvédelmi prevenciós elképzelések).
6. A bűnmegelőzési program főbb pontjainak bemutatása (amennyiben a településen készült ilyen program), valamint a gyermekkorú és a fiatalkorú bűnelkövetők számának az általuk elkövetett bűncselekmények számának, a bűnelkövetés okainak bemutatása.
7. A települési önkormányzat és a civil szervezetek közötti együttműködés keretében milyen feladatok, szolgáltatások ellátásában vesznek részt civil szervezetek (alapellátás, szakellátás, szabadidős programok, drogprevenció stb.).

Városunk demográfiai helyzete továbbra is a lakosságszám csökkenésével és idősödésével, kisebb mértékben a negatív vándorlási különbözettel (elköltözés) és jelentős mértékben a természetes fogyással írható körül. Folytatódik a népesség elöregedése, bár a születések száma némiképp megemelkedett.

	Állandó lakosság	0-17 éves	20-30 éves	18-59 éves	60 év feletti
2017. január 1.	**3111**	460	400	1769	882
2016. január 1.	**3137**	446	426	1855	847
2014. január 1.	**3299**	472	485	2012	815
2011. január 1.	**3344**	496	503	2052	796
2009. január 1.	**3349**	486	510	2097	766
2002. január 1.	**3583**	627	587	2196	760

A település demográfiai mutatói 2002-2017

A gyermekjóléti és gyermekvédelmi feladatok jellemző célcsoportja, a 18 év alatti gyermekek létszáma és aránya 2016-ban kissé nőtt.

Az önkormányzat gyermekjóléti és gyermekvédelmi feladat-ellátási kötelezettségének a Gyvt. alapján

- egyrészt a rászorulóknak nyújtott pénzbeli és természetbeni ellátások biztosításával,
- másrészt pedig személyes gondoskodást nyújtó ellátások, gyermekvédelmi szolgáltatások fenntartásával tesz eleget.

Pénzbeli és természetbeni ellátások

A gyermekvédelmi célú ellátások közül kiemelt szerepet tölt be a **rendszeres gyermekvédelmi kedvezmény**, amely többféle kedvezmény igénybe vételére jogosítja a szülőt, illetőleg a gyermeket. A gyermekvédelmi kedvezményre jogosult szülő bölcsődés, óvodás és 1-8. évfolyamos iskolás gyermeke után 100 %, középiskolás gyermekére pedig 50 % kedvezményre jogosult az étkezési térítési díj megfizetésekor. Ezen felül igénybe vehető jelentős kedvezmény még az ingyenes tankönyv-juttatás. Az átalakult szabályozás miatt a zeneiskolai térítési díj mentesség és egyes pályázatokon, főként ösztöndíj-pályázaton való indulás lehetősége már nem a gyermekvédelmi kedvezményhez, hanem a hátrányos helyzethez kötődik. A kedvezmény továbbá együtt jár évente két alkalommal – augusztus és november 1-jén fennálló jogosultság esetén– gyermekenként 5.800,- forint támogatással is. Ezen támogatás évek óta nem pénzbeli, hanem fogyasztásra kész étel, ruházat, valamint tanszer vásárlására felhasználható Erzsébet-utalvány. A szülők tehát célzottan, gyermekeik alapvető igényeinek kielégítéséhez kapnak támogatást. A sásdi szülők – mivel az Erzsébet–utalványokat helyben több élelmiszerüzlet és tanszereket forgalmazó kisbolt elfogadja – helyben is beválthatják élelmiszerre vagy iskolai szerre az utalványokat. A ruházat megvásárlása korlátozott mértékben oldható meg.

2016-ban kedvezményre jogosult gyermekek száma Sásdon 95 fő volt, számuk – a korosztály általános létszámcsökkenésével együtt - tovább csökkent. (2010: 197, 2014: 148).

A korábban a gyermekvédelmi törvényben is szabályozott **rendkívüli gyermekvédelmi támogatás helyébe lépő települési támogatásban** (főként beiskolázási segély, illetve a gyermekes családok sajátos élethelyzete, a gyermekneveléssel összefüggő anyagi problémák figyelembe vételével megállapított általános támogatási lehetőség) is több család részesült az év során.

2016-ban 84 családot segített az önkormányzati rendkívüli települési támogatás, összesen 814 ezer forint értékben. A kifizetett összeg az elmúlt évihez hasonló nagyságrendű.

A **gyermekek rendszeres étkeztetését** az önkormányzat az oktatási intézményekben működő gyermekétkeztetési formákkal igyekszik elősegíteni. Valamennyi bölcsődés, óvodás és az ellátást igénylő tanuló naponta egyszer meleg ételt kap. Az önkormányzat a rászorulók számára a gyermekétkeztetési térítési díjat csökkentheti vagy elengedheti. Mivel a normatív kedvezmények (rendszeres gyermekvédelmi kedvezmény, nagycsaládosok, tartós beteg gyermek) a rászorulók legnagyobb részét lefedik, a bizottság az utóbbi években már csak rendkívüli esetben, a normatív kedvezmények között nem méltányolható esetben (pl. betegség, hiteltartozás stb.) állapított meg térítési díj kedvezményt. Az elmúlt évben 4-5 gyermek étkezésére 10-50 % közötti kedvezményt állapítottak meg.

Az intézményi gyermekétkeztetési díjakhoz biztosított normatív kedvezményeket a sásdi gyermekek a következőképpen vették igénybe.

Gyermekétkeztetés normatív kedvezményeiben részesülő sásdi gyerekek (fő) 2016. december

Bölcsőde				Óvoda				Általános iskola			Össz.
rendsz. gyermek-véd. kedv. (100 %)	nagy-csalá-dos, tartós beteg (100%)	jöv. nyilatk. (100%)	nevelés-be vett (100%)	rendsz. gyermek-véd. kedv. (100 %)	nagy-csalá-dos, tartós beteg (100%)	jöv. nyilatk. 100%	nevelés-be vett (100%)	rendsz. gyermek-véd. kedv. (100 %)	nagy-csalá-dos, tartós beteg (50%)	nevelés-be vett (100 %)	
0	1	7	0	7	10	43	2	42	15	10	137

2013-tól vezette be a gyermekvédelmi törvény a hátrányos és halmozottan hátrányos helyzet új fogalmát. **Halmozottan hátrányos helyzetű gyermek:** az a rendszeres gyermekvédelmi kedvezményre jogosult gyermek, aki esetében a gyermekvédelmi törvényben foglalt három körülmény közül (alacsony iskolai végzettség; alacsony foglalkoztatottság; elégtelen lakókörnyezet, lakáskörülmény) **legalább kettő fennáll.** (Akinél viszont a körülmények közül csak egy áll fenn, hátrányos helyzetű.) A változás következtében egy gyermek óvodáztatási támogatásra való jogosultsága szűnt meg.

Mivel a hátrányos helyzetet megállapító jegyzői határozat a gyermekvédelmi kedvezmény időtartamára, tehát a megállapítást követő 1 évre szól, azt évente meg kell újítani, így ezeknél a családoknál

tulajdonképpen megduplázódik a hivatal eddigi feladata. Évente meg kell állapítani, nyilván kell tartani ezen gyermekek hátrányos vagy halmozottan hátrányos helyzetét, erről értesíteni kell a nevelési intézményt, illetőleg településenként évente több időpontban meg kell állapítani a különböző kategóriába tartozó gyermekek számát.

A hátrányos és halmozottan hátrányos helyzet igazolására 2016-ban ismét jelentős arányban került sor. Gyakran ugyan ez a szülőnek nem jelent kézzel fogható előnyt, kedvezményt, főként az iskola kérésére, ösztöndíj-lehetőség, az óvodáztatási támogatás és a zeneiskolai térítési díj mentesség miatt nyújtják be a kérelmet az arra jogosultak, esetleg a szünidei gyermekétkeztetés lehet a vonzerő. Jelenleg a hátrányos, illetve halmozottan hátrányos helyzetű gyermekek közül a jegyzői határozattal rendelkezők száma:

	hátrányos helyzetű (HH)	halmozottan hátrányos helyzetű (HHH)
óvodás kor alatti:	4	1
óvodás:	4	2
általános iskolás:	23	11
középiskolás és egyetemista:	6	4
Összesen:	37	18

2016-ra kialakult a hátrányos és halmozottan hátrányos helyzetű gyermeket nevelő, jegyzői megállapítást is kérő sásdi családok száma, aránya. A korábbi nyilatkozat szerinti halmozottan hátrányos helyzetű családok mellett mások, további rászoruló családok is kérték a megállapítást, ők főként a hátrányos helyzet megállapítására lettek jogosultak. Az összlétszámban az elmúlt egy évben nem következett be jelentős változás, 14 fővel nőtt a hátrányos, és 12 fővel csökkent a halmozottan hátrányos helyzetű gyermekek száma.

2016-tól a nyári gyermekétkeztetés pályázati rendszerét felváltotta a kötelező önkormányzati feladatként megszervezett, az ágazati jogszabályban foglaltak szerint működtetett szünidei gyermekétkeztetés rendszere. 2016. január 1-jétől bevezetett új ellátási forma a **szünidei gyermekétkeztetés,** a nyári gyermekétkeztetés új, intézményesített folytatása. A 2016. év tapasztalatai lesújtóak: bár az érintett, hátrányos és halmozottan hátrányos helyzetű gyermeket nevelő családok legalább fele igényelte a meleg ebédet a gyermek számára a tavaszi, a nyári és az őszi meg a téli szünet idejére, ténylegesen alig vették igénybe. Az igényelt adagok jó részét a többi gyerek között kellett szétosztani, mert a gyermek nem jelent meg a konyhán, hogy helyben fogyassza el az ebédet, hanem a szülő szerette volna hazavinni az ételt. Mivel erre csak indokkal – a gyermek betegsége, távolléte stb. – van mód, sokan otthagyták a lefőzött ételt. Bár erre nyomatékosan felhívtuk a figyelmet, sok értelme nem volt: a 2017. tavaszi étkezéskor például a konyha az előzetes igény alapján lefőzött 19 adagot, de a két nap egyikén sem fogyasztotta el egyetlen gyermek sem! Mivel a jogszabály szerint semmiféle hátrányos jogkövetkezménnyel ez nem jár, a szülők elmulasztják lemondani az étkezést. Mivel a falvakban – ahol mindössze éthordót kell biztosítani, helyben étkezés feltételei hiányában, ingyen kiviszik a lakásra/faluházhoz az ebédet – 100 %-os az igénylés és fogyasztás, minden valószínűség szerint a gyermekek/szülők hozzáállásán múlik ez a katasztrofális eredmény.

Személyes gondoskodást nyújtó ellátások

A Gyvt. 15. § (2) bekezdése szerint személyes gondoskodást nyújtó gyermekvédelmi alapellátások, amelyek megszervezésére önkormányzatunk köteles: a gyermekjóléti szolgáltatás, a gyermekek napközbeni ellátása és a gyermekek átmeneti gondozása.

A családsegítés és gyermekjóléti szolgáltatás 2015. év végi reformja következtében az ellátott feladatok közül kikerült a család- és gyermekjóléti szolgáltatás, amely feladatot a járási központ feladataival együtt Sásd Város Önkormányzata önálló intézményben old meg, a teljes közös önkormányzati hivatal, illetve a járás területén. 2016-tól a komplex család- és gyermekjóléti szolgáltatási tevékenységet a Sásdi

Család- és Gyermekjóléti Központ végzi. Az intézmény beszámolója a 2016. évben végzett munkáról az előterjesztés melléklete. Idén először, szokásainkkal ellentétben a többi szociális ellátásról, a társulásban fenntartott Sásdi Szociális Szolgálat munkájáról már nem e napirend keretében, komplexen számolunk be.

A **gyermekek napközbeni ellátása** a gyermekek életkorának megfelelő nappali felügyeletét, gondozását, nevelését, foglalkoztatását és étkeztetését jelenti, amelyet arra az időre kell megszervezni, amíg a szülő munkavégzése, betegség vagy egyéb ok miatt nem tud gondoskodni gyermekéről. A napközbeni ellátás megszervezhető - a gyermekek életkorának megfelelően - bölcsődében, családi napköziben, házi gyermekfelügyelet keretében, nyári napközis otthonban vagy napközis táborban, valamint az óvodában és iskolai napköziben. Míg Sásdon korábban csupán ez utóbbi – minimálisnak tekinthető - ellátási forma, a köznevelési intézményhez kapcsolódó napközi működött, hatalmas előrelépés történt a bölcsőde 2010-ben történt ismételt megnyitásával.
Az első évben az igényeket kevés kivételtől eltekintve ki tudta elégíteni az intézmény, és szinte folyamatosan telített létszámmal tudott működni. A gyermekek nagy része sásdi. A bölcsőde a tejkonyha hiánya miatt csak 1 év feletti gyermeket fogadhat, ténylegesen a gyermekek nagy része a 2. életévét is betöltötte a bölcsődébe kerülésekor.
Az intézmény 2013. július 1-jétől végrehajtott fenntartó-váltása és átszervezése (TOT megszűnésével Sásd vette át az intézményt, székhely-telephely változás, gazdálkodási besorolás változása) kevésbé érintette a bölcsődei ellátást, bár emiatt a működési dokumentumokat át kellett dolgozni, és a működési engedélyt módosíttatni kellett.
A feladatellátás 3 fővel történik. Közülük a szükséges kisgyermeknevelő-gondozó szakképesítéssel rendelkező 2 gondozónő – egyikük a bölcsőde szakmai vezetője – mellett egy dajka végzi a feladatokat.
A bölcsőde a Sásdi Általános Művelődési Központ Óvodája és Bölcsődéje intézményegység keretében az intézményegység-vezető, és egyben intézményvezető Gálné Banizs Gabriella vezetésével működik. A bölcsődei csoport megszervezésével, indításával kapcsolatosan kiváló munkát végeztek, jelzi ezt nemcsak a gondozott gyermekek szüleinek elégedettsége, de pénzügyi és szakmai ellenőrzések pozitív eredménye is. 2014-ben, majd 2016-ban történt meg az intézmény soros, kétévente szokásos szakmai ellenőrzése az engedélyező hatóság, a Baranya Megyei Kormányhivatal és kirendelt szakértő által. Az ellenőrzés megállapítása szerint az intézmény szabályszerűen és törvényesen működik, semmilyen jelentős működési problémát nem tártak fel.

2014 év elején – a gyed extra bevezetésének első pillanatától - jelentkeztek először olyan igények, amelyek jóval meghaladják az egy csoport (12 gyermek) kapacitását. Végül némi csúszással a tavaly szeptemberben indult nevelési évben is sikerült minden gyermeknek helyet találni. A képviselő-testület előtt is többször szóba került a bölcsőde fejlesztése. Ehhez a finanszírozás átalakítása megtörtént, fenntartás oldaláról a fejlesztésnek akadálya nincs, annál inkább a helye kérdéses.

A bölcsődei, az óvodai és iskolai napközi ellátások mellett továbbra is szükség volna kiegészítő szolgáltatásokra: nyitvatartási időn túl, óvodai-iskolai szünetekben továbbra is megoldatlan a dolgozó szülők kisgyermekeinek ellátása. Az esetlegesen és részlegesen jelentkező gyermek-felügyeleti igényeknek a kielégítése történhet intézményi ellátási formában (összevont csoportban, kiegészítő jelleggel) vagy családi napköziben, házi gyermekfelügyelet keretében. Már az iskola is jelezte a nyári napközi iránti igényt, a tavalyi évben a gyermekjóléti szolgálat indított ilyen hiánypótló foglalkozást.

A **gyermekek átmeneti gondozását** szülői igényre ideiglenes jelleggel, teljes körű ellátással kell biztosítani arra az átmeneti időre, amíg a szülő egészségügyi körülménye, életvezetési problémája, indokolt távolléte vagy más akadályoztatása miatt a gyermek nevelését a családban nem tudja megoldani. A gyermekek átmeneti gondozását helyettes szülőnél, gyermekek átmeneti otthonában vagy családok átmeneti otthonában kell megoldani. Térségünkben egyelőre egyik formát sem sikerült kialakítani.

Bűnmegelőzés, együttműködés a civil szervezetekkel

Sásd Város Önkormányzata továbbra sem rendelkezik bűnmegelőzési programmal, a fiatalok bűnelkövetésének megelőzése továbbra sem összehangolt és komplex tevékenységként zajlik. Főként a civil szervezetekkel való együttműködés terén fejt ki megelőző tevékenységet az önkormányzat.

Sásdon a Faodú Egyesület alakult és működik kifejezetten gyermekvédelmi, gyermekjóléti céllal. Feladatuknak főként a preventív, szabadidős programok szervezését tekintik, segítségükkel és aktív közreműködésükkel sikerült tavaly a nyári étkezésben részesülő gyermekek szabadidős programját is megszervezni. Az egyesület együttműködése az önkormányzattal több mint öt évvel ezelőtt a családsegítős helyiségek használatának biztosításával, a pályázataikhoz adott támogató nyilatkozattal kezdődött. Az önkormányzat továbbra is partner a helyiségbiztosításban, önálló, külön bejáratú helyet biztosított 2015-ben az Arad utcai ingatlan szűkössége miatt.

A gyermekjóléti szolgálat évekig együttműködési megállapodás keretében a Faodú Egyesülettel közösen végezte az alapellátott gyermekek szabadidős tevékenységének megszervezését és lebonyolítását, prevenció céljából. A szabadidős programok szervezése párhuzamosan, az intézményi szolgáltatásban és a civil szervezetnél történt. A Faodú Egyesület programjai:

- tanodai szolgáltatás keretén belül iskolai kudarcok leküzdésére korai felzárkóztatás, korrepetálás, nyári pótvizsgára felkészítés,
- valamint szabadidős foglalkozások, klubfoglalkozások szervezése.

A Sásdi Általános Iskolában és a Sásdi Vendéglátó-ipari Középiskolában a tanulók számára tanórai keretek között, osztályfőnöki órák és egyéb programok keretén belül tartanak rendszeresen prevenciós foglalkozásokat pedagógusok, külső szakértők bevonásával.

Más, a gyermekek, de főként a fiatalok életét érintő projektek, szerveződések, amelyek szintén céljuknak tekintik a gyermekek, fiatalok közösségi életének szervezését:

A többcélú társulás által működtetett és két éve lezárult Gyerekesély Program szintén a korosztály jólétét, egészséges fejlődését tűzte ki célul. A programban a gyermekvédelmi és szociális szolgáltatások fejlesztése (HSZAK munkáját segítő munkatársak, adósságtanácsadás működtetése) mellett az oktatást segítő elemek is voltak: kisgyermekek korai fejlesztését segítő játszószoba, az óvodás korosztály számára biztosított gyógytestnevelés, az iskolákban logopédus, fejlesztő pedagógus, patrónus tanár, iskolapszichológus. Célja a hátrányos helyzetű családok gyermekeinek az oktatáson keresztül történő esélyteremtése, felzárkóztatása. Az ifjúság közösségi életét fejlesztő alkalmak voltak: erdei táborok, plébániával közösen szervezett kirándulások, táborok, koncertek, előadások, játékos vetélkedők stb. segítették a szabadidő hasznos eltöltését. A GYEP keretében a Gyerekesély Bizottság a gyermekek érdekeinek védelmére, a szükségletek feltárására, a cselekvési irányok meghatározására, kezdeményezésre jött létre. A pedagógusok és a védőnők számára szervezett szakmai műhelyek, a szakmaközi hálózatok létrehozása és működtetése a magasabb szintű, a problémákkal küzdő családok számára hatékonyabb feladatellátást eredményezett. A program folytatásaként új projekt indítását határozta el a képviselő-testület, mely egyelőre bírálat szakaszban tart.

Az önkormányzat által kidolgozott, szintén elbírálás előtt álló két EFOP pályázat – Humán kapacitások fejlesztése a Hegyháti járásban, illetőleg a Humán szolgáltatások fejlesztése a Hegyháti járásban címmel – tartalmaz jelentős, a gyermekek, gyermekes családok életét segítő új szolgáltatásokat, fejlesztéseket: iskolai, óvodai programok, iskolai szünidei napközi foglalkozások, gyermekjóléti szolgálat programjai stb. A projekt két éven keresztül biztosítja a fejlesztéseket.

A kistérség társulásával és önkormányzataival szorosan együttműködő ifjúsági civil kezdeményezés, és a sásdi önkéntes fiatalok aktív munkájából kinőtt civil szervezet, a Hegyhát Ifjúságáért Egyesület főként a fiatalok kulturális, közösségi életének szervezésében ért el jelentős eredményeket. Segítőként, partnerként vagy önálló szervezőként jelennek meg az ÁMK Művelődési Központja, illetőleg a közösségi ház rendezvényein. Szoros kapcsolatban állnak a Honismereti Szakkörrel, az ő munkájukban is aktív segítőként jelennek meg.

A gyermekvédelmi tevékenység fejlesztése, célok meghatározása

Bár az utóbbi években történtek jelentős előrelépések, továbbra is vannak fehér foltok a gyermekvédelmi szolgáltatások területén. A gyermekjóléti szolgálat és a bölcsőde működtetése szükséges, alapvető, de nem

elegendő feltétele az intézményi szolgáltatásoknak. Az igények felmérésével meg kell vizsgálni a gyermekek napközbeni ellátása hálózatának kiépítését: a 3 éven aluli gyermekek elhelyezését a bölcsőde nagyobbrészt megoldja, de az óvodai szünet idejére és/vagy kisiskolásoknak iskolai szünet idejére nyári napközi, a nagyobbaknak szabadidős foglalkozások szervezése szükséges volna. Továbbra is hiányzik, bár szerencsére nem sürgető jelleggel az átmeneti ellátás: elsősorban a helyettes szülői hálózat mint megoldási forma jöhet szóba, valószínűleg leginkább társulási feladatellátásként, esetleg a civil szférát bevonva.
Továbbra is kérem, mondja ki a képviselő-testület annak szükségességét, hogy az önkormányzat tervszerűen foglalkozzon a bűnmegelőzés kérdésével, amint lehetőség van rá, készüljön erre koncepció, fogja össze az ebben érintett szervezeteket, személyeket, a jelenlegi és a tervezhető programokat. A bűnmegelőzési tevékenységre, programok megvalósítására pályázatok is jelennek meg. Meg kell tehát fogalmazni az elérendő célt és kidolgozni azt a programot, amelynek megvalósítására akár pályázati pénzt is kaphatunk. A programok kidolgozásában és megvalósításában a környező településekkel, önkormányzati társulásokkal és a civil szervezetekkel történő együttműködésnek nagy szerepe van.

Sásd, 2017. május 10.

Dr. Kajdon Béla jegyző felhatalmazásával:

Koszorus Tímea
aljegyző

Sásdi Család- és Gyermekjóléti Központ
7370 Sásd, Arad u. 1.
Tel.: 72/955-755
e-mail cím: sasdcss@gmail.com

Szakmai beszámoló

Sásdi Család- és Gyermekjóléti Központ

2016.01.01-2016.12.31.

Készítette: Babodi Adrienn

intézményvezető

Törvényi változások következtében 2016.01.01. napjától megalakult intézményünk, melyben két szakmai egység működik:

- Sásdi Család-és Gyermekjóléti Szolgálat
- Járási Család-és Gyermekjóléti Központ

Ellátott települések:

Szolgálat: Sásd, Baranyaszentgyörgy, Felsőegerszeg, Gödre, Mező d, Palé, Varga, Vázsnok

Központ: Ág, Alsómocsolád, Bakóca, Baranyajenő, Baranyaszentgyörgy, Felsőegerszeg, Gerényes, Gödre, Kisbeszterce, Kishajmás, Kisvaszar, Mágocs, Mekényes, Mező d, Mindszentgodisa, Nagyhajmás, Palé, Sásd, Szágy, Tarrós, Tékes, Tormás, Varga, Vásárosdombó, Vázsnok.

Szakmai létszám:

Szolgálat: 2 fő családsegítő

Központ: 1 fő intézményvezető

2 fő esetmenedzser

1 fő tanácsadó

közfoglalkoztatott: 2 fő

Nők 40+ program: 1 fő

megbízási szerződések:

jogász: 1 fő 2*2 óra/ hó

pszichológus: 1 fő 2*2 óra/hó

családterapeuta: igény szerint,

A Sásdi Család- és Gyermekjóléti Központ 2016. évi munkáját segítő további személyek

diákmunkások	**6 fő**
közösségi szolgálat (50 óra)	**2 fő**
önkéntesek	**6 fő**
szakmai gyakorlatot teljesítő	**1 fő**

Központ tevékenysége 2016 évben:

Hatósági intézkedésekhez kapcsolódó tevékenységek

Tevékenység	tevékenységek száma	ellátott kiskorúak száma
Esetkonferencián részvétel	53	128
Első védelembe vételi tárgyaláson való részvétel	23	46
Felülvizsgálati tárgyaláson való részvétel-nevelésbe vétel	2	9
Felülvizsgálati tárgyaláson való részvétel-védelembe vétel	30	82
Elhelyezési értekezleten, ill. tárgyaláson való részvétel	3	15
Családlátogatás	1178	144
Környezettanulmány készítése önállóan	85	118
Összesen	**1374**	**542**

Hatósági intézkedések nyomán gondozott kiskorúak száma települések szerint

Település neve	Védelembe vétel	Ideiglenes hatállyal elhelyezett	Nevelésbe vett	Utógondozás	Összesen	Ebből lány
Sásd	11	3	3		17	5
Ág	1		1		2	2
Baranyajenő	6		5		11	7
Baranyaszentgyörgy	1				1	1
Felsőegerszeg	1				1	1
Gerényes			2	1	3	3
Gödre	17	8	9		34	16
Kisbeszterce	5				5	1
Kishajmás	2				2	1
Kisvaszar	17		7		24	13

Mágocs	1	1	5		7	2
Mekényes			3		3	1
Mindszentgodisa	10	7	4		21	9
Nagyhajmás	4		2		6	3
Palé	6				6	4
Szágy	6		1		7	3
Tormás	25		4		29	13
Varga	6				6	4
Vásárosdombó	8		12		20	11
Vázsnok	1		1		2	1
Összesen	**128**	**19**	**59**	**1**	**207**	**101**

A központnál ellátott bántalmazott és elhanyagolt kiskorúak adatai

Megnevezés		Az elhanyagolt kiskorúak száma	
		fizikai	lelki
Családon belül	szülő által	39	20
Összesen		**39**	**20**
ebből: lány		20	11

Prevenciós tevékenység

Prevenciós csoportfoglalkozások 2016.év	
Összesen:	
foglalkozások száma:	**27**
eseti ügyfelek (fő):	**420**
Intézmények szerint:	
Vásárosdombói Általános Iskola és AMI	6
Gödrei Körzeti Általános Iskola	6
Mindszentgodisai Általános Iskola	6
Hegyháti Általános Iskola és AMI	5
Sásdi Általános Iskola	4

Foglalkozások témája szerint:	
Pályaválasztás	12
Drogprevenció és sport	15
Életkor szerint (fő):	
11 éves	9
12 éves	54
13 éves	145
14 éves	125
15 éves	70
16 éves	16
17 éves	1
nemek szerint:	
lány	211
fiú	209

Speciális szolgáltatások keretein belül végzett tevékenységek

Tevékenység	összes tevékenység száma	összes ellátott száma
Kapcsolattartási ügyelet	5	2
Készenléti szolgálat	1	1
Jogi segítségnyújtás	17	14
Pszichológiai tanácsadás	9	5
Munkavállalási, pályaválasztási tanácsadás	12	124
Egyéb (drogprevenció)	15	296
Összesen	**59**	**442**

A Sásdi Család- és Gyermekjóléti Központ 2016. június 23-án tesztírást szervezett a tartósan álláskeresők számára. Előzetes egyeztetésünknek megfelelően a Trenkwalder Személyzeti Szolgáltató Kft. részvételével, ahol négy fő jelent meg közülük ketten sikeresen visszakerültek a munka világába.

Havi rendszerességgel szolgálatok közötti megbeszélést szerveztünk, erre összesen 12 alkalommal került sor.

Jogi segítségnyújtásra és pszichológiai tanácsadásra havonta 2*1 órában került sor. A szakemberek megbízási szerződéssel látták el feladatukat.

Megbízási szerződéssel rendelkezünk a pécsi Megújulás Családterápiai Alapítvánnyal (Megújulás Családteráépiás Intézet) családkonzultáció családterapia, mint speciális szolgáltatás elvégzésére.

A Központ nyitvatartási idején kívül készenléti szolgálat áll rendelkezésre a Járás lakosai számára. A 30/812-2299 telefonszámon érhetik el a szakképzett kollégákat, akik tanácsadással segítik az ügyfelet problémája megoldásában.

Előre meghatározott időpontokban hétvégén kapcsolattartási ügyelet működik, ahol a Hatósági és Gyámügyi Osztály határozata alapján testvérek közötti kapcsolattartás valósult meg.

Szolgálat tevékenysége 2016 évben:

Ügyfélfogadási rendje:

települések	*hétfő*	*kedd*	*szerda*	*csütörtök*	*péntek*
Sásd	08:00-11:00 13:00-15:00	08:00-11:00 13:00-15:00	08:00-11:00 13:00-15:00	08:00-11:00 13:00-15:00	nincs
Baranyaszentgyörgy		08:30-09:30			nincs
Felsőegerszeg			14:00-15:00		nincs
Gödre		10:00-11:00			nincs
Mező d		14:00-15:00			nincs
Palé		családlátogatás			nincs
Varga	14:00-15:00				nincs
Vázsnok				09:00-10:00	nincs

A szolgálat 2016 évben 6 alkalommal szervezett szakmaközi megbeszéléseket, amelyre a jelzőrendszer tagjai voltak hivatalosak. Ezeken a megbeszéléseken az éppen aktuális problémák kerültek megvitatásra.

1 alkalommal tartottunk szakmai tanácskozást, amelyre a szolgálat illetékességi területein lévő települések vezetőit és a jelzőrendszeri tagokat hívtuk meg. Ismertettük az előző évi munkánkat.

Igénybevétel módja

Település neve	Együttműködési megállapodás alapján	Tanácsadottként	Egyszeri alkalommal	Összesen
Palé	13			13
Gödre	12	25		37
Sásd	50	36		86

Baranyaszentgyörgy	7	12		19
Varga	8	1	4	13
Vázsnok	5	1	2	8
Mező d	4	1		5
Felsőegerszeg	6	4		10
Összesen	**105**	**80**	**6**	**191**

Észlelő- és jelzőrendszer által küldött jelzések száma (0-17 évesek)

	Palé	Gödre	Sásd	Baranyaszentgyörgy	Varga	Vázsnok	Mező d	Felsőegerszeg
egészségügyi szolgáltató	2		3					
kisgyermekek napközbeni ellátását nyújtók	3							
köznevelési intézmény	5	15	23	3	19			
rendőrség			3		3			
ügyészség, bíróság		6						
Összesen	**10**	**21**	**29**	**3**	**22**	**-**	**-**	**-**

Észlelő- és jelzőrendszer által küldött jelzések száma (Nagykorú: 18 éves/idősebb)

	Palé	Gödre	Sásd	Baranyaszentgyörgy	Varga	Vázsnok	Mező d	Felsőegerszeg
személyes gondoskodást nyújtók							1	
rendőrség		3	12					
állampolgár			1					
Összesen	**-**	**3**	**13**	**-**	**-**	**-**	**1**	**-**

Szakmai tevékenységek - szolgáltatásban részesülők száma(halmozott adat)

	Palé	Gödre	Sásd	Baranyaszentgyörgy	Varga	Vázsnok	Meződ	Felsőegerszeg
információnyújtás	27	21	60	3	10	10	1	2
segítő beszélgetés	87	91	107	34	5	79	1	3
tanácsadás	90	107	87	20	3	56	1	1
ügyintézéshez segítségnyújtás	131	112	112	94	7	92	6	5
konfliktuskezelés					9	36		
krízisekezelés			34			27		
közvetítés ellátásokhoz való hozzáféréshez (pénzbeli)	6	28		14	3			
közvetítés ellátásokhoz való hozzáféréshez (természetbeni)		20	41	9	3			
Közvetítés másik szolgáltatáshoz		21	66			2	4	
Közvetítés központhoz								
szoc.segítő tev. (saját ügykörben)	90	71		50	3	41		
egyéni gondozási-nevelési terv központ által bevonva	7	6		7		4		1
szoc.válsághelyzetben lévő kiskorú anya gondozása								1
esetkonferencia	6	2	10	1	8			2
esetmegbeszélés	6	2	10	1	8			2
közösségfejlesztés								

Környezettanulmány elkészítésében való közreműködés	3	41	21	6	2		1	
családlátogatás		12	63	9	11	17	4	6
adományközvetítés		28	4			8		
Összesen	**453**	**562**	**615**	**248**	**72**	**372**	**18**	**23**

Minden hétfőn ügyfélfogadási időben ruhaosztást tartottunk. Több alkalommal tudtunk bútor adományt is felajánlani a rászoruló családok számára.

2016. évi Napközis-táborok gyermekeknek

Sásdi Család-és Gyermekjóléti Központ szervezésében 3 tábor került megrendezésre 2 Erzsébet- és egy saját szervezésű tábor.

	Sásdi GYJK Gyermekek nyári napközije	**Komplex Nyári Napközi Erzsébet-tábor**	**Komplex Őszi Napközi Erzsébet-tábor**
időpont	2016. június 27.-július 1.	2016. augusztus 8-12.	2016. november 2-4.
időtartam	5 nap/hétfő-péntek, 8-16.00-ig		
résztvevők száma (fő)	20	23	20
kísérők száma (fő)	6	3	3
elnyert táboroztatási szolgáltatás	Sásd Város Önkormányzata által 30.000 Ft-al támogatva	414.000 Ft	220.000 Ft
regisztrációs/részvételi díj	1800 Ft[1] és 3000 Ft[2]	100 Ft	100 Ft
sajátos nevelési igényű (SNI) diákok száma (fő)	1	8	6

További események, programok

2016.december 4. napján megrendezésre került a Mikulásváró Családi Délután 14:00-18:00. Ezen a rendezvényen 180 mikulás csomag került szétosztásra. A megmaradt csomagok tartalmát a Sásdi ÁMK Óvodájának ajánlottuk fel.

2016.12.17 napján 08:00-17:00 a Központ dolgozói a Máltai Szeretetszolgálat szervezésében Kaposváron a Spar üzletben 310 kg tartós élelmiszert gyűjtöttek össze, melyet a helyi kereskedelmi üzletek kiegészítettek saját felajánlásaikkal. Az összegyűjtött árut az önkormányzat segítségével szállítottuk intézményünkbe. Az összegyűjtött tartós élelmiszerek 2016.12.19-2016.12.22 között kerültek kiosztásra. 60 rászoruló család részesült karácsony előtt élelmiszer csomagban, valamint 10 család jutott segítséghez 2017 januárjában.

Sásd, 2017.04.28.

[1] nyári gyermekétkeztetésben részesülők kedvezményes díja

[2] kedvezmény nélküli részvételi díj

Sásd Városgazdálkodási Nonprofit Kft.

7370 Sásd, Szent I. út 14.

ÜZLETI TERV 2017

Melléklet: Sásd Városgazdálkodási Nonprofit Kft. tervezett 2017 évi költségvetése, fontosabb kiadásai, vállalkozási tevékenységből tervezett bevételei.

Állandó kiadások:

Bérjellegű kiadások:	1.284.000.- (12x107.000.-)
Járulékok és közterhek:	1.068.000.- (12x89.000.-)
Munkaruha:	50.000.-
Költségtérítés:	900.000.-
Könyvelési díj:	900.000.-
Könyvvizsgálói díj:	127.000.-
Közterület gondozás:	1.300.000.-
Sportpálya fűnyírása:	400.000.-
Teherautó fenntartása (80%)	640.000.-
Összesen:	6.669.000.-

SÁSD VÁROSGAZDÁLKODÁSI NONPROFIT KFT.
7370 Sásd, Szent Imre 14.
Adószám: 14849070-2-02

Állandó bevételek:

Önkormányzati támogatás:	6.253.000.-	**Havi:**	**520.000.-**

Vállalkozási és egyéb tevékenységből tervezett bevétek:

Fűnyírás, gépbérlet, egyéb tev.:	200.000.-
Rendőrség takarítás:	609.600.-
Közösségi sátor szállítása és összeszerelése:	200.000.-
Közterület használat	800.000.-
Összesen:	1.809.600.-

Vállalkozási tevékenységből tervezett kiadások:

Bér és járulék:	640.000.-
Anyag vásárlás:	300.000.-
Teherautó fenntartása:	160.000.-
Összesen:	1.100.000.-

A vállalkozási tevékenységből származó nyereséget a tulajdonosi kölcsön visszafizetésére használnánk.

SÁSD VÁROSGAZDÁLKODÁSI NONPROFIT KFT.
7370 Sásd, Szent Imre 14.
Adószám: 14840970-2-02

KIEGÉSZÍTŐ MELLÉKLET

SÁSD VÁROSGAZDÁLKODÁSI

KÖZHASZNÚ NONPROFIT KFT

2016.

ÉVI EGYSZERŰSÍTETT ÉVES BESZÁMOLÓHOZ

Adószám: 14849970-2-02
Cégjegyzékszám: 02-14-074468
KSH szám: 14849970-4110-113-02

2017. május 31.

ÁLTALÁNOS RÉSZ

A Sásd Városgazdálkodási Közhasznú Nonprofit Kft 2009-ben kezdte meg működését.

A társaság alaptevékenysége: Település tisztasági feladatok ellátása.
A társaság tulajdonosai:

Önkormányzati -100%

Forgóeszközök között a bankszámlán és a pénztárban lévő pénzeszköz állomány nyújt fedezetet az összes rövid lejáratú kötelezettségre.

Számviteli politika fő vonásai

A mérleg készítés napját a tárgyévet követő év április 30. napjában jelöli meg a társaság.
A társaság eredmény kimutatása „A" típusú összköltség eljárással készül.
Mérleg készítés során alkalmazott értékelési eljárások:

- A folytonosság elvéből kiindulva az előző évi mérleg készítésénél alkalmazott értékelési elveket folytatjuk. Így többek között az eszközöket leltározással, a követeléseket és a kötelezettségeket egyeztetéssel állapítjuk meg. Az eszközöket beszerzési áron vesszük nyilvántartásba.
- A tárgyi eszközök után elszámolásra kerülő értékcsökkenési leírást a TAO. tv. B. fejezete szerint számoljuk el.
- Az 100 ezer Ft. beszerzési értékhatár alatti tárgyi eszközök értéke a használatba vételkor egy összegben kerül leírásra.
- A 200 ezer Ft. egyedi beszerzési érték alatti, valamint a TA. tv. 2.sz. melléklet IV. fejezet A. pontja szerint a 33 %-os kulcs alá sorolt gépek, berendezések, felszerelések beszerzési értékét a beszerzés évében értékcsökkenési leírásként számolja el a társaság.
- A tárgyi eszközök valamint az immateriális javak értékcsökkenésének elszámolása lineáris módszerrel történik.
- A vásárolt készletek értékelése beszerzési értéken történik. A vállalkozás nem vezet évközben folyamatos nyilvántartást a készletváltozásról. A készlet záró állományát leltár alapján, beszerzési értéken szerepelteti a mérlegben.
- Jelentős összegű hiba: ha a hiba feltárásának évében, a különböző ellenőrzések során, egy adott üzleti évet érintő (évenként külön-külön) feltárt hibák és hibahatások- eredményt, saját tőkét növelő-csökkentő- értékének együttes (előjeltől független) összege meghaladja a számviteli politikában meghatározott értékhatárt. Minden esetben jelentős összegű a hiba, ha a hiba feltárásának évében az ellenőrzések során- ugyanazon évet érintően- megállapított hibák, hibahatások eredményt, saját tőkét növelő-csökkentő értékének együttes (előjeltől független) összege meghaladja az ellenőrzött

üzleti év mérlegfőösszegének 2 százalékát, illetve ha a mérlegfőösszeg 2 százaléka nem haladja meg az 1 millió forintot, akkor az 1 millió forintot. Jelentős hiba, ha a hibák összesített eredményre gyakorolt hatása az adott év saját tőkéjének 20 %-t meghaladja.

A társaság alapszabálya könyvvizsgáló alkalmazását kötelezően előírja. A 2015. évi mérleg és eredmény-kimutatását az

AD-MÜ Könyvvizsgáló és Tanácsadó Kft

Orbán Irén Nyíl.szám: 001615
Bejegyzett könyvvizsgáló ellenőrizte.

A könyvviteli szolgáltatások ellátására, a számviteli feladatok irányítására, vezetésére, az egyszerűsített beszámoló elkészítésére a KFT szerződést kötött az

Ács és Társai KFT, Sásd, Pozsony u.13.
alatti vállalkozással.
A könyvviteli feladatok irányításáért felelős személy:

Ács Ferencné reg.szám:114177

Eszközök és források értékének és összetételének alakulása

Megnevezés	2015.	2016.
Befektetett eszközök	1518	1156
Forgóeszközök	2660	2454
Aktív időbeli elhat.	0	31
Eszközök összesen	4178	3641

Megnevezés	2015.	2016.
Saját tőke	2342	2094
Kötelezettségek	302	642
Passzív időbeli elhat.	1534	905
Források összesen	4178	3641

Mérleghez kapcsolódó kiegészítések

Megnevezés	2015.	2016.
Bef.eszk.bruttó értéke	4021	5335
Értékcsökkenés	656	661
Nettó érték	1518	1156

A mérlegben kimutatott követelések összetétele

- Követelés áruszáll.: 326 e Ft
- Adó követelés: 552 e Ft

A mérlegben kimutatott kötelezettségek összetétele

- Adóhatósággal szembeni kötelezettség: 83 e Ft
- Kötelezettség áruszáll.: 559 e Ft

Eredmény kimutatáshoz kapcsolódó kiegészítések

A társasági adóalap megállapításnál figyelembe vett korrekciós tételek:
Adóalap csökkentő tételek:

Adótv.szer.értékcsökkenés: 754 e Ft
Elhatárolt veszteségből: 46 e Ft

Adóalap növelő tételek:
Számviteli tv.szer.értékcsökkenés: 754 e Ft

Saját tőke alakulása:
2011-ben a Kft 2.904 ezer Ft veszteséggel zárta az adóévet.
A cég saját tőkéje -1726 e Ft, ezért az Önkormányzat arról döntött, hogy a Kft tőkéjét felemeli. 2012. évben a Kft megkapta a településen a piac szervezési jogot. Ennek értéke 2.226 ezer Ft, melyet vagyoni értékű jogként illetve tőketartalékként tart nyilván a könyveiben. Ennek következtében a saját tőke összege 1.331 ezer Ft lett. A jog nem végleges, 2014. június 30-ig a Kft-é, ezért 2012-ben értékcsökkenést számolt el a társaság, ennek értéke 556 ezer Ft, 2013-ban 1.113 ezer Ft volt. A 2013-ban a saját tőke ismét negatív előjelű lett: -1.064 ezer ft. A tulajdonos sásdi Önkormányzat a jegyzett tőke felemelése mellett döntött, 500 ezer Ft-ról 3 millió Ft-ra, melyet 2014. február 24-én végre is hajtott. 2014. július 1-vel az Önkormányzat a piac rendezési jogot meghosszabbította 2018. június 30-ig. Ennek értéke 2.395.980.- Ft, melyet

vagyoni értékű jogként kezel egyéb bevétellel szemben. 2015-ben a tulajdonos Önkormányzat pótbefizetést teljesített, értéke 3,506 ezer Ft, melyet a társaság „Lekötött tartalék pótbefizetésből" főkönyvi számlán tart nyilván. A saját tőke értéke 2015. év végén 2.342 ezer Ft. 2015. év végén az elhatárolt egyéb bevétel értéke 1.497 e. Ft, 37 e Ft az elhatárolt, tárgyévet érintő , következő évben felmerült költség.
2015-ben a társaság 659 ezer Ft veszteséggel zárta az adóévet.
2016. évben a saját tőke összege 2.094 ezer Ft volt, ebből a „Lekötött tartalék pótbefizetésből" főkönyvi számla záró egyenlege 3.165 ezer Ft, a társaság 500 ezer Ft pótbefizetést visszafizetett a tulajdonos Sásdi Önkormányzatnak.
Aktív időbeli elhatárolás 31 ezer Ft, mely 2016-ban fizetett, következő évet érintő költség.
Passzív időbeli elhatárolás értéke 905 ezer Ft, melyből a vagyoni értékű jog aktuális értéke 898 ezer Ft, 7 ezer Ft tárgyévet érintő, 2017-ben felmerült költség.
A 2016. adóévet a társaság 93 ezer Ft adózás utáni eredménnyel zárta.
Az alapszabály értelmében a vállalkozás működését Felügyelő Bizottság ellenőrzi, amely jelenleg 3 főből áll.
A Felügyelő Bizottság részére 2015-ben díjazást nem állapítottak meg.

Sásd. 2017. április 25.

Sásd Városgazdálkodási Nonprofit Kft
14849970411011302
Statisztikai számjel

02-09-074468
Cégjegyzék száma

"A" MÉRLEG Eszközök (aktívák)

adatok E Ft-ban

Sor-szám	A tétel megnevezése	Előző év	Előző év(ek) módosí-tásai	Tárgyév
a	b	c	d	e
1	**A. Befektetett eszközök**	1518	0	1156
2	I. IMMATERIÁLIS JAVAK	1497		898
3	II. TÁRGYI ESZKÖZÖK	21		258
4	III. BEFEKTETETT PÉNZÜGYI ESZKÖZÖK			
5	**B. Forgóeszközök**	2660	0	2454
6	I. KÉSZLETEK	0		0
7	II. KÖVETELÉSEK	652		878
8	III. ÉRTÉKPAPIROK			
9	IV. PÉNZESZKÖZÖK	2008		1576
10	**C. Aktív időbeli elhatárolások**	0		31
11	**Eszközök összesen**	4178	0	3641

Keltezés: 2017. május 31.

a vállalkozás vezetője (képviselője)

SÁSD VÁROSGAZDÁLKODÁSI NONPROFIT KFT.
P.H.
7370 Sásd, Szent Imre 14.
Adószám: 14849970-2-02

14849970411011302
Statisztikai számjel

02-09-074468
Cégjegyzék száma

"A" MÉRLEG Források (passzívák)

adatok E Ft-ban

Sor-szám	A tétel megnevezése	Előző év	Előző év(ek) módosí-tásai	Tárgyév
a	b	c	d	e
12	**D. Saját tőke**	2342	0	2094
13	I. JEGYZETT TŐKE	3000		3000
14	II. JEGYZETT, DE MÉG BE NEM FIZETETT TŐKE (-)	0		0
15	III. TŐKETARTALÉK	2226		2226
16	IV. EREDMÉNYTARTALÉK	-5731		-6390
17	V. LEKÖTÖTT TARTALÉK	3506		3165
18	VI. ÉRTÉKELÉSI TARTALÉK			
19	VII. MÉRLEG SZERINTI EREDMÉNY	-659		93
20	**E. Céltartalékok**			
21	**F. Kötelezettségek**	302	0	642
22	I. HÁTRASOROLT KÖTELEZETTSÉGEK			
23	II. HOSSZÚ LEJÁRATRA KAPOTT KÖLCSÖNÖK	0		
24	III. RÖVID LEJÁRATÚ KÖTELEZETTSÉGEK	302		642
25	**G. Passzív időbeli elhatárolások**	1534		905
26	**Források összesen**	4178	0	3641

Keltezés: 2017. május 31.

P.H.

SÁSD VÁROSGAZDÁLKODÁSI NONPROFIT KFT.
7370 Sásd, Szent Imre 14.
Adószám: 14849970-2-02

a vállalkozás vezetője (képviselője)

Sásd Városgazdálkodási Nonprofit Kft

02-09-074468
Cégjegyzék száma

"A" EREDMÉNYKIMUTATÁS
(összköltség eljárással)

adatok E Ft-ban

Sor-szám		A tétel megnevezése	Előző év	Előző év(ek) módosí-tásai	Tárgyév
a		b	c	d	e
1	I.	**Értékesítés nettó árbevétele**	3325		3117
2	II.	**Aktivált saját teljesítmények értéke**	0		0
3	III.	**Egyéb bevételek**	6989		6841
4	IV.	**Anyagjellegű ráfordítások**	6107		5580
5	V.	**Személyi jellegű ráfordítások**	3325		3520
6	VI.	**Értékcsökkenési leírás**	656		754
7	VII.	**Egyéb ráfordítások**	885		11
8	A.	ÜZEMI (ÜZLETI) TEVÉKENYSÉG EREDMÉNYE (I±II+III-IV-V-VI-VII)	-659	0	93
9	VIII.	**Pénzügyi műveletek bevételei**	0		0
10	IX.	**Pénzügyi műveletek ráfordításai**	0		0
11	B.	PÉNZÜGYI MŰVELETEK EREDMÉNYE (VIII-IX)	0	0	0
12	C.	SZOKÁSOS VÁLLALKOZÁSI EREDMÉNY (±A±B)	-659	0	93
13	X.	**Rendkívüli bevételek**	0		0
14	XI.	**Rendkívüli ráfordítások**	0		0
15	D.	RENDKÍVÜLI EREDMÉNY (X-XI)	0	0	0
16	E.	ADÓZÁS ELŐTTI EREDMÉNY (±C±D)	-659	0	93
17	XII.	**Adófizetési kötelezettség**	0		0
18	F.	ADÓZOTT EREDMÉNY (±E-XII)	-659	0	93
19	G.	MÉRLEG SZERINTI EREDMÉNY	-659		

Keltezés: 2017. május 31.

SÁSD VÁROSGAZDÁLKODÁSI NONPROFIT KFT.
7370 Sásd, Szent Imre 14.
Adószám: 14849970-2-02

a vállalkozás vezetője (képviselője)

Sásd Városgazdálkodási Nonprofit Kft

2016. évi bevétel, költség kimutatása

Összes bevétel:

- 9.958 ezer Ft

ebből: Önkormányzati támogatás 6.240 ezer Ft

Árbevétel: 3.117 ezer Ft

ebből piaci bevétel: 504 ezer Ft

Elhatárolt támogatás: 599 ezer Ft

Egyéb bevétel: 2 ezer Ft

Összes költség:

- 9.865 ezer Ft

ebből: anyagköltség: 5.580 ezer Ft

személyi jell.ráf.: 3.520 ezer Ft

értékcsökkenés: 754 ezer Ft

egyéb ráfordítások: 11 ezer Ft

Az adózás előtti eredmény 93 ezer Ft nyereség, adó 0 Ft.

Saját tőke összege: 2.094 ezer Ft

- jegyzett tőke 3.000 ezer Ft
- Tőketartalék 2.226 ezer Ft
- eredménytartalék -6.390 ezer Ft
- lekötött tartalék 3.165 ezer Ft
- adózott eredmény 93 ezer Ft

Sásd, 2017-05-31.

AD-MŰ
KÖNYVVIZSGÁLÓ ÉS TANÁCSADÓ KFT.
ORBÁN KÖNYVVIZSGÁLÓ

FÜGGETLEN KÖNYVVIZSGÁLÓI JELENTÉS

A Sásd Városgazdálkodási Nonprofit Közhasznú Kft. tulajdonosának

Vélemény

Elvégeztük a **Sásd Városgazdálkodási Nonprofit Közhasznú Kft.** („a Társaság") 2016. évi egyszerűsített éves beszámolójának könyvvizsgálatát, amely egyszerűsített éves beszámoló a 2016. december 31-i fordulónapra készített mérlegből – melyben az eszközök és források egyező végösszege 3 641eFt, az adózott eredmény 93 eFt nyereség -, és az ugyanezen időponttal végződő üzleti évre vonatkozó eredménykimutatásból, valamint a számviteli politika jelentős elemeinek összefoglalását is tartalmazó kiegészítő mellékletből áll.

Véleményünk szerint a mellékelt egyszerűsített éves beszámoló megbízható és valós képet ad a Társaság 2016. december 31-én fennálló vagyoni és pénzügyi helyzetéről, valamint az ezen időponttal végződő üzleti évre vonatkozó jövedelmi helyzetéről a Magyarországon hatályos, a számvitelről szóló 2000. évi C. törvénnyel összhangban (a továbbiakban: „számviteli törvény").

A vélemény alapja

Könyvvizsgálatunkat a Magyar Nemzeti Könyvvizsgálati Standardokkal összhangban és a könyvvizsgálatra vonatkozó – Magyarországon hatályos – törvények és egyéb jogszabályok alapján hajtottuk végre. Ezen standardok értelmében fennálló felelősségünk bővebb leírását jelentésünk „*A könyvvizsgáló egyszerűsített éves beszámoló könyvvizsgálatáért való felelőssége*" szakasza tartalmazza.

Az egyszerűsített éves beszámoló általunk végzett könyvvizsgálatára vonatkozó, Magyarországon hatályos etikai követelményeknek megfelelve, függetlenek vagyunk a Társaságtól, és ugyanezen etikai követelményekkel összhangban eleget tettünk egyéb etikai felelősségeinknek is.

Meggyőződésünk, hogy az általunk megszerzett könyvvizsgálati bizonyíték elegendő és megfelelő alapot nyújt véleményünkhöz.

A vezetés felelőssége az egyszerűsített éves beszámolóért

A vezetés felelős az egyszerűsített éves beszámolónak a számviteli törvénnyel összhangban történő és a valós bemutatás követelményének megfelelő elkészítéséért, valamint az olyan belső kontrollért, amelyet a vezetés szükségesnek tart ahhoz, hogy lehetővé váljon az akár csalásból, akár hibából eredő lényeges hibás állítástól mentes egyszerűsített éves beszámoló elkészítése.

Az egyszerűsített éves beszámoló elkészítése során a vezetés felelős azért, hogy felmérje a Társaságnak a vállalkozás folytatására való képességét és az adott helyzetnek megfelelően közzétegye a vállalkozás folytatásával kapcsolatos információkat, valamint a vezetés felel a vállalkozás folytatásának elvén alapuló számvitel egyszerűsített éves beszámolóban való alkalmazásáért, azt az esetet kivéve, ha a vezetésnek szándékában áll megszüntetni a Társaságot vagy beszüntetni az üzletszerű tevékenységet, vagy amikor ezen kívül nem áll előtte más reális lehetőség.

A könyvvizsgáló egyszerűsített éves beszámoló könyvvizsgálatáért való felelőssége

A könyvvizsgálat során célunk kellő bizonyosságot szerezni arról, hogy az egyszerűsített éves beszámoló egésze nem tartalmaz akár csalásból, akár hibából eredő lényeges hibás állítást, valamint az, hogy ennek alapján a véleményünket tartalmazó független könyvvizsgálói jelentést bocsássunk ki. A kellő bizonyosság magas fokú bizonyosság, de nem garancia arra, hogy a Magyar Nemzeti

Könyvvizsgálati Standardokkal összhangban elvégzett könyvvizsgálat mindig feltárja az egyébként létező lényeges hibás állítást. A hibás állítások eredhetnek csalásból vagy hibából, és lényegesnek minősülnek, ha ésszerű lehet az a várakozás, hogy ezek önmagukban vagy együttesen befolyásolhatják a felhasználók adott egyszerűsített éves beszámoló alapján meghozott gazdasági döntéseit.

Egy, a Magyar Nemzeti Könyvvizsgálati Standardokkal összhangban elvégzésre kerülő könyvvizsgálatnak a részeként szakmai megítélést alkalmazunk, és szakmai szkepticizmust tartunk fenn a könyvvizsgálat egésze során. Emellett:

- Azonosítjuk és felbecsüljük az egyszerűsített éves beszámoló akár csalásból, akár hibából eredő lényeges hibás állításainak kockázatait, az ezen kockázatok kezelésére alkalmas könyvvizsgálati eljárásokat alakítunk ki és hajtunk végre, valamint véleményünk megalapozásához elegendő és megfelelő könyvvizsgálati bizonyítékot szerzünk. A csalásból eredő lényeges hibás állítás fel nem tárásának kockázata nagyobb, mint a hibából eredőé, mivel a csalás magában foglalhat összejátszást, hamisítást, szándékos kihagyásokat, téves nyilatkozatokat, vagy a belső kontroll felülírását;
- Megismerjük a könyvvizsgálat szempontjából releváns belső kontrollt annak érdekében, hogy olyan könyvvizsgálati eljárásokat tervezzünk meg, amelyek az adott körülmények között megfelelőek, de nem azért, hogy a Társaság belső kontrolljának hatékonyságára vonatkozóan véleményt nyilvánítsunk.
- Értékeljük a vezetés által alkalmazott számviteli politika megfelelőségét és a vezetés által készített számviteli becslések és kapcsolódó közzétételek ésszerűségét.
- Következtetést vonunk le arról, hogy helyénvaló-e a vezetés részéről a vállalkozás folytatásának elvén alapuló számvitel alkalmazása, valamint a megszerzett könyvvizsgálati bizonyíték alapján arról, hogy fennáll-e lényeges bizonytalanság olyan eseményekkel vagy feltételekkel kapcsolatban, amelyek jelentős kétséget vethetnek fel a Társaság vállalkozás folytatására való képességét illetően. Amennyiben azt a következtetést vonjuk le, hogy lényeges bizonytalanság áll fenn, független könyvvizsgálói jelentésünkben fel kell hívnunk a figyelmet az egyszerűsített éves beszámolóban lévő kapcsolódó közzétételekre, vagy ha a közzétételek e tekintetben nem megfelelőek, minősítenünk kell véleményünket. Következtetéseink a független könyvvizsgálói jelentésünk dátumáig megszerzett könyvvizsgálati bizonyítékon alapulnak. Jövőbeli események vagy feltételek azonban okozhatják azt, hogy a Társaság nem tudja a vállalkozást folytatni.
- Értékeljük az egyszerűsített éves beszámoló átfogó prezentálását, felépítését és tartalmát, beleértve a kiegészítő mellékletben tett közzétételeket, valamint értékeljük azt is, hogy az egyszerűsített éves beszámolóban teljesül-e az alapul szolgáló ügyletek és események valós bemutatása.

Kommunikáljuk az irányítással megbízott személyek felé - egyéb kérdések mellett - a könyvvizsgálat tervezett hatókörét és ütemezését, a könyvvizsgálat jelentős megállapításait, beleértve a Társaság által alkalmazott belső kontrollnak a könyvvizsgálatunk során általunk azonosított jelentős hiányosságait is, amennyiben találunk ilyet.

Budapest, 2017. május 31.

.....
Kalocsai Tompa Eszter
ügyvezető
AD-MŰ Könyvvizsgáló és Tanácsadó Kft.
1092 Budapest, Ferenc körút 2-4
MKVK nyilvántartási szám: 000814

.....
Orbán Irén
Kamarai tag könyvvizsgáló
Kamarai tagsági szám: 001615